市報 ぶんごたかだ

No.177
2019 12月号

特集

引き継ぐ決意から20年

～荘園の里推進委員会～

－特　集－

守り継ぐ決意から20年

20th Aniversary ～荘園の里推進委員会～

景観保存か、圃場整備か――。

山あいに、さまざまな曲線を描く水田が広がる田染小崎地区。約1、000年前の荘園村落の姿を今に残す、日本で唯一の地だ。

「貴重な景観を残し、それを生かした地域づくりを進めるのか」「圃場整備で新たな農業基盤をつくるのか」――。平成11年。全国各地で圃場整備が進むなか、小崎地区の住民は少子高齢化と向き合いながら、地域の将来を見据えて話し合いを重ねた。そして出した結論が「田染荘小崎の農村景観」を後世に残すこと。

大きな決断から20年の歳月が流れた今も、中世の荘園村落の姿をそのまま残す。景観、歴史、自然と共存する人々の営みと、全てにおいて高い評価を受ける「田染荘小崎」。

平成22年に、景観の国宝と言われる、国の「重要文化的景観」に選定。平成25年には、先人により引き継がれた農林水産循環システムが世界に認められ、「世界農業遺産」を象徴するスポットとしても、大きな注目を集めている。

当時、人口163人、総戸数56戸だった田染小崎地区。大きな決断とともに、地域が一つとなって立ち上げたのが「荘園の里推進委員会」。全世帯が加入したこの組織に、地域の「決意」を見る。

結成から20年を迎える年に、これまでの取り組みを振り返る。

▲昔ながらのイゼやため池等の水利施設、クヌギ林やホダ場といった里山農業の場が残る。
①ヤマノクチイゼ　②しいたけのホダ場
③空木池　④クヌギ林

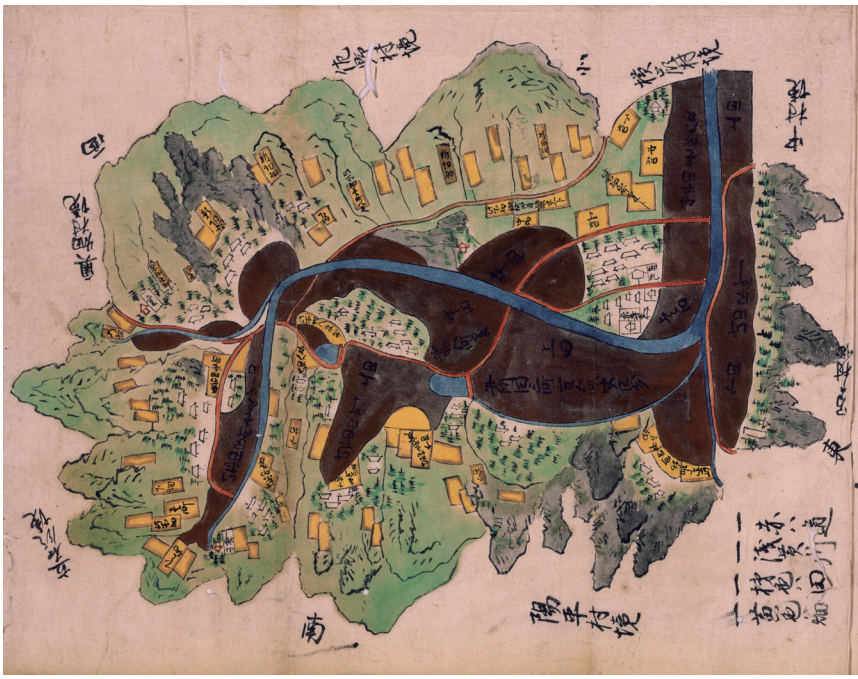

▲中世から変わらぬ土地利用（豊後国国東郡田染組小崎村絵図）

国の重要文化的景観「田染荘小崎の農村景観」

平安時代、田染地域は宇佐神宮の「本御荘十八箇所」と呼ばれる最も重要な荘園の一つとされ、「田染荘」へと生まれ変わる。狭い盆地・谷地には多くの水田が拓かれ、六郷満山の神仏習合の文化を存分に摂取した田染荘には、優れた文化財・景観が多く残された。

なかでも小崎地区は、荘官の館であった「尾崎屋敷」が置かれるなど、田染荘の中心地であった。

ここでは、雨引神社の湧水や雨水を利用した水田や、用排水路や堰の共用・田越灌漑などの伝統的な土地利用が中世から継承されている。

地形に合わせてつくられた大小様々な水田、伝統的な地割が踏襲された集落などが、中世からほとんど変化していないことも、残された多くの歴史資料から分かっている。

全国でも例が無い、こうした中世の荘園村落の土地利用を現在へ伝える景観として、国の重要文化的景観に選定されている。

●世界農業遺産『国東半島・宇佐の農林水産循環』（平成25年5月認定）

先人たちが営々と作り上げてきた、クヌギ林とため池による「循環型の農林水産業」の営みが、世界的に価値のあるものとして認められた。

田染荘小崎は、認定基準の５項目の内４項目で優れた要素を持ち『国東半島・宇佐の農林水産循環』を象徴するスポットとして大きな注目を浴びている。

※世界農業遺産とは、世界的に重要かつ伝統的な農業の「システム」を国際連合食糧農業機関（ＦＡＯ）が認定し、その保全と持続的な利用を図るもの。

国東半島宇佐地域
世界農業遺産
Kunisaki Peninsula Usa GIAHS

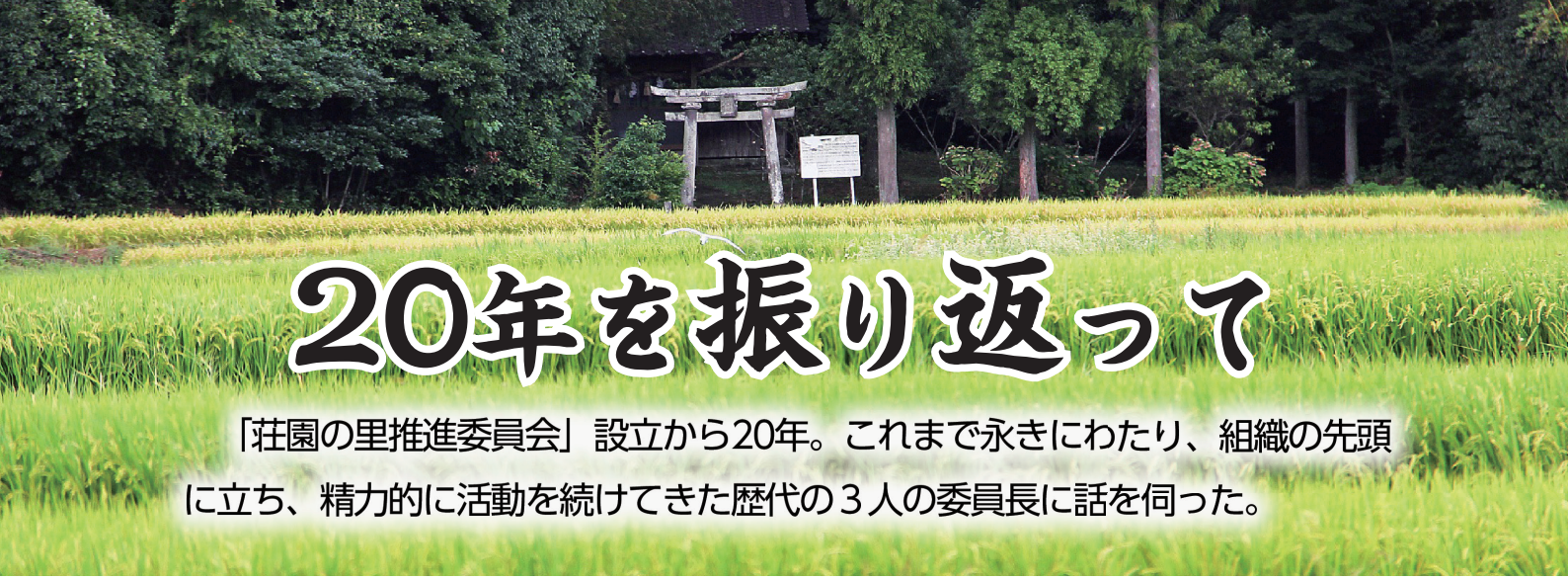

20年を振り返って

「荘園の里推進委員会」設立から20年。これまで永きにわたり、組織の先頭に立ち、精力的に活動を続けてきた歴代の３人の委員長に話を伺った。

圃場整備から景観保存へ

荘園の里推進委員会
初代委員長
河野 精一郎さん（84 歳）

「当時、地域の方からは『圃場整備をせずに地元に何のメリットがあるのか？』と疑問の声があがっていました」と初代委員長の河野精一郎さんは設立前を振り返る。

田染小崎では、昭和56年～61年にかけて、日本で初となる「荘園村落遺跡調査」が実施され、「中世の荘園時代の田園風景が残っている」「歴史資料と現在の景観が一致する場所は、全国でも例がない」と高い評価を受けていた。

折しも全国各地で進められた圃場整備により、地形は大きく改変され、これまで行われてきた人の営みや歴史的な遺跡などが失われていった時代だ。

高齢化・過疎化が進む農村で、圃場整備の必要性が高まるなか、市は歴史的価値が高い田染荘を残すために、平成11年に圃場整備ではない「田園空間整備事業」を地元に提案した。現状の景観を保存しつつ、必要最小限の農道の拡張や、水路の改修、拠点施設の整備を行うという日本でも初めての取組だ。

当時、精一郎さんはUターンで地元に戻り、小崎の区長になったばかり。「地域の総意を得るのは、正直、難しいだろうなぁと思っていた。しかし、繰り返し市の説明を聞くうちに、前向きな話ができそうだと考え始めました」

精一郎さんは、少しでも地域の方々の不安を取り除こうと個別訪問に回った。「当時の水路は、すでに老朽化していて、山頂の池から田まで水を引くのに時間もかかるし、十分な水量も確保できんかった。それらの課題解決となる整備だということを丁寧に説明して回りました」

平成11年8月、小崎の公民館に地域住民が集まった。話し合いの末、圃場整備ではなく、景観を保存し、それを生かした地域づくりを進めることを決定。翌月には「荘園の里推進委員会」（以下、推進委員会）を設立し、精一郎さんが初代委員長に就任した。

荘園の里としてスタート

「田園空間整備事業」は平成12年から19年まで実施。農道の拡張や水路の入替のほか、現在活動の拠点となっている「ほたるの館」もこの事業で整備した。

平成12年には、荘園領主制度をスタート。水田の一口オーナーになってもらい、そのお礼として、当時は田染荘でとれた「荘園米」に、カボスやシイタケ、工芸品などを加え送った。この地域を守るための貴重な財源であり、同時に都市住民との交流が目的だ。

「田染荘の調査に関わった大学教

拠点施設　「ほたるの館」

授などの協力もあり、北海道から沖縄まで全国の方々に支えていただいた。本当にありがたかった」と精一郎さんは振り返る。

さらに同年6月。第1回目の御田植祭（田植え交流会）を開催。中世の衣装を身に着けて行う昔ながらの手植えは、多くのマスコミにも取り上げられ、賑わいを創出することに成功した。

「以前、何もない田舎と茶化されたこともあったが、今では、メディアのおかげで、東京でも田染荘が知られている。来たこともない人が知ってくれることほど、ありがたいことはない。本当に良かったなぁと。これも皆さんのおかげ」と笑顔の精一郎さん。

「高齢化で人口も減る中で、地元出身者にはUターンして、ご先祖を守ってもらいたいというのが念願。せっかくここまで築いてきたものを今後も守っていかなければならない」と力強く話した。

【 年 表 】

昭和56年～61年	荘園村落遺跡調査
平成11年8月	景観保存を決定
平成11年9月	荘園の里推進委員会発足
平成12年～19年	田園空間整備事業
平成19年～21年	文化的景観保存調査
平成20年	皇太子殿下のご視察
平成22年	国の重要文化的景観に選定
	地域づくり総務大臣表彰
	大分県文化財愛護功労者表彰
平成24年	プロジェクト未来遺産（日本ユネスコ連盟）に認定
平成25年	国東半島宇佐地域が世界農業遺産に認定
平成28年	国の重要文化的景観追加選定
平成30年	国重要文化的景観「田染荘小崎の農村景観」整備計画策定

高まる文化的価値

荘園の里推進委員会
2代目委員長
河野（こうの） 繁利（しげとし）さん（91歳）

平成18年に2代目の委員長に就任した河野繁利さん。生まれてから91年間ずっと田染小崎で暮らす。

就任後の平成20年、現在の天皇陛下（当時皇太子殿下）にお越しいただいた。

「一番の思い出。当日は、ほたるの館の玄関前で『田染荘を今後ともよろしくお願いします』と申し上げた

▲天皇陛下（当時皇太子殿下）がご視察

ら、労いのお言葉をいただきました」と繁利さんは満面の笑顔。

ご視察後のアジア・太平洋水サミット（別府市：平成19年12月3日）での皇太子殿下記念講演※において、有効な水利用の例として田染荘の田越灌漑をご紹介いただいた。

さらに平成22年。「田染荘小崎の農村景観」が、国の「重要文化的景観」に選定された。取組から11年を迎え、守り継いできた景観が、遂に国宝級の評価を受けることになった。

その周知広報のため、選定に尽力いただいた別府大学、九州大学、早稲田大学でシンポジウムを順次開催。

「九州大学では、荘園米を握った〝おにぎり〟を実際に学生に食べてもらい、とても喜ばれた。ここは土地が

▲早稲田大学でのシンポジウム

大変良い。赤土質で石もなく、ねばりがあって美味しいお米がとれる」と繁利さんは誇らしげだ。

評価されたのは景観だけではない。同年、推進委員会の活動が高く評価され、「地域づくり総務大臣表彰」「大分県文化財愛護功労者表彰」を受賞。さらに、平成24年には、その保存活動が日本ユネスコ協会連盟の「プロジェクト未来遺産」に登録されるなど、長年の活動が次々に実を結んだ。

「いろんな評価をいただいたことを本当にうれしく思う。こうした評価を糧に、より一層この地を守っていかなければならん。大事なのは、みんなでまとまって推進委員会の取組に協力すること。そしてこの景観を子孫に残していきたい」と繁利さんは力を込めた。

▲プロジェクト未来遺産登録証授与式

※講演内容は宮内庁HP　(http://www.kunaicho.go.jp/okotoba/02/koen/koen-h19az-mizusummit.html)

荘園の里推進委員会　女性部

（写真左）女性部長
河野（こうの） 好子（よしこ）さん

地元産品を使った加工品や農家レストラン「荘園ほたる」を運営している。

全て手作りで、協力し合って提供される品々は、どこか懐かしく優しい、おふくろの味だ。

女性部長の河野好子さんは、「この20年間、先輩たちが『地域のために』という想いで引き継いできたことを絶やすわけにはいきません」と微笑む。

世界農業遺産認定と次世代への継承

荘園の里推進委員会
現委員長
河野（こうの） 一三（かずみ）さん（83歳）

平成25年から、現在まで委員長を務める河野一三さん。長年、事務局長としても活躍してきた。

就任直後の平成25年5月、「クヌギ林とため池がつなぐ 国東半島・宇佐の農林水産循環」が国連食糧農業機関（FAO）により「世界農業遺産」に認定された。

「これはいよいよ、私たちの代で無くすわけにはいかない、平安末期から何代にも渡って守ってきたものを途切れさせるわけにはいかない」と当時の思いを振り返る一三さん。

世界農業遺産認定により、荘園領主も大幅に増加。「私にとって田染荘は体の一部。100人を超える荘園領主も名前を見ればわかります。領主の協力は本当にありがたい。私たちの活動にとって大切な制度です」

荘園領主には、荘園米を送るだけではなく、御田植祭や収穫祭に招待し交流を深めている。

「お互い（地元と領主）が、毎年の再会を楽しみにしています。県外から訪れる方は『家族で一日過ごすのはココしかない』と言ってくれる。都会育ちの方にとって田舎でゆっくり過ごす時間が貴重なんでしょうな」

こうした行事は、荘園領主をはじめ、多くの学生や留学生、地元の子ども達など、次世代への継承の機会にもなっている。

20年間の活動を振り返り、「行政や大学の協力、地元の方々の努力は本当にありがたかった。また、女性部は加工品を作ったり、一生懸命活動してくれている。その姿勢に感心するばかり」と一三さん。

一方で、今後の課題もある。多くの農村の例に漏れず、田染小崎地区でも高齢化・過疎化は深刻な問題だ。

「担い手がいない。それが一番大きな問題。何かしようとすれば人手がいないことが大きい。例えば、景観を守るための広大な畦の草刈りもひとつ。今は何とかがんばっていますが、みんな高齢になって、そういった作業も大きな負担になっている」と一三さん。

それでも、田染荘小崎の景観を守り継ぐ決意は固い。

「全国の地方に行けば、どこにでも田や山といった見慣れた景色が広がっている。でも、この田染荘小崎には、1,000年もの歴史やストーリーがある。『これを絶対に次の世代に継いでいかなければ』と、この20年間頑張ってきました。幸い、若い事務局長や副委員長がしっかりしており心強い。また最近は、孫が行事の手伝いに来てくれるのが嬉しい。まだまだ頑張りますよ」と目を輝かせて語った。

▲中学校での世界農業遺産授業

▲シイタケのほだ場視察

次世代を担う若手の声

荘園の里推進委員会
事務局長
藏本（くらもと） 学（まなぶ）さん（40歳）
（2011年に田染小崎地区に移住）

本業や子育てもあり大変ですが、市の移住支援もあり若い子育て世代の移住者が増加したこと、世界農業遺産認定後に海外からの視察や御田植祭・収穫祭の参加者が増えたこと、荘園マルシェなどの新規イベントが定着したことはうれしいです。

荘園米、マコモダケなどの特産品、日本の原風景ともいうべき景観などの田染荘の魅力をさらに多くの方に知っていただけるよう地域の皆さんとともに引き続き頑張っていきたいと考えています。

スペシャルインタビュー

別府大学
いいぬま　けんじ
飯沼 賢司　学長
（田染荘収穫祭にて）

田染荘には、村落遺跡調査が始まって 40 年近い歴史があります。その中で御田植祭や収穫祭など、人々がこれだけ集まるようなところまでになったというのは、非常に感慨深く思っています。

ただ、今度は若い人たちに、この文化的遺産をどう伝えるかということ、そして「村落の維持」というところも、課題としてありますね。村落が持続しなければこの景観も続かないわけですから。

そういった課題を乗り越えて、これからも田染荘を残していけるよう、がんばっていってほしいと思っています。

後世へ引き継ぐ〝決意〟

間戸耶馬と呼ばれる岩峰を10分ほど登ると、夕日観音が祀られている。

道中の展望所からは、四季折々の美しい田染荘小崎の景観が一望できる。写真愛好家の人気スポットだ。

眼下に広がる農村景観は、中世から脈々と続く人間と自然との共生の歴史を、雄弁に物語っている。

そして、訪れた多くの人々に、安らぎや懐かしさ、感動をもたらし魅了する。

そこには、世界に誇る「宝」を守り継ごうと、大きな決断をした地元の方々の情熱と、20年間の努力があった。

この景観を後世まで守り継ぐ――。

国境を越えて、多くの人々を魅了する〝荘園の里〟となった今、故郷への愛情と誇りを胸に、その〝決意〟は後世へと引き継がれようとしている。

※本特集は、ケーブルテレビとの連動企画です。市民チャンネルの週刊ニュースで、12 月 4 日から 24 日まで放送されますので、併せてご覧ください。（放送日程は都合により変更することがあります）

田染荘 小崎

でかけよう

味処荘園ほたる

●第１・３週の金・土曜日　11 時～ 13 時

・ピザランチの販売
（荘園ピザ（和風・マルゲリータ風）、荘園カレー、
加工品（シイタケ、マコモダケ等））

●要予約

・ピザ作り体験　９時～ 12 時（7 日前までに要予約）
・お弁当（3 日前までに要予約）
・荘園の恵み御膳
（1 名様 1500 円で 10 名様から・3 日前までに要予約）

●予約先

☎０９７８－２６－２５２５
（荘園の里推進委員会女性部）(9 時～ 16 時）

※営業日以外は荘園の里事務局へ転送設定

年間行事

◇６月

ほたるの夕べ＆夜店
（上中旬の土日）

御田植祭＆荘園マルシェ
（田植交流会、第二日曜）

◇９月

案山子コンクール
（たしぶ活・活との協働）

◇１０月

収穫祭＆荘園マルシェ
（稲刈り交流会、第二日曜）

◇１１月

献穀祭（宇佐神宮に「荘園米」を奉納）

◇１１月～２月

千年のきらめき
（イルミネーション）

情報発信中！！是非ご覧ください

●「荘園の里　公式サイト」
http://tashibunoshou.blogspot.jp
●Facebook ページ
https://www.facebook.com/hotarunoyakata/
●インスタグラムアカウント
@tashibunoshouen

田染荘小崎の特産品

荘園米

≪美しく清らかな水と土壌≫

深い山より注がれる清らかな美味しい水は、千年の時を刻む水田を満たし、米作りに適した赤土により、米にうまみと粘りが増します。

≪安心安全な米作りと品質管理≫

県の慣行基準の５割以下の減農薬、減化学肥料栽培により、安全で安心な米作りを行っています。

マコモダケ

市内では小崎地区だけで生産されているマコモダケは、日本最古の書物「古事記」にも記される、食物繊維やカリウムを多く含む健康食材。

アスパラガスとタケノコを合わせたような食感が特徴で、秋のごく短期間しか収穫できない希少な品です。

荘園領主制度

景観保全への賛助、農村と都市との交流促進による相互の活動の活性化を目的とした水田オーナー制度です。

①荘園領主型（年会費３万円。送料込。荘園米 50 kgを最大５回まで分割発送。御田植祭・収穫祭・献穀祭へご招待。芳名板への掲示。３年、７年、10 年継続特典あり）

②産直型（米代 24,000 円＋送料。荘園米 60 kgを偶数月に 10 kgずつ発送）

募集元・申込み先

〒879-0854
豊後高田市田染小崎 2097－1
荘園の里推進委員会事務局
電　話：２６－２１６８
（対応時間：９時～１６時）
ＦＡＸ：２５－５６７０
メールアドレス：
tashibunoshou@gmail.com

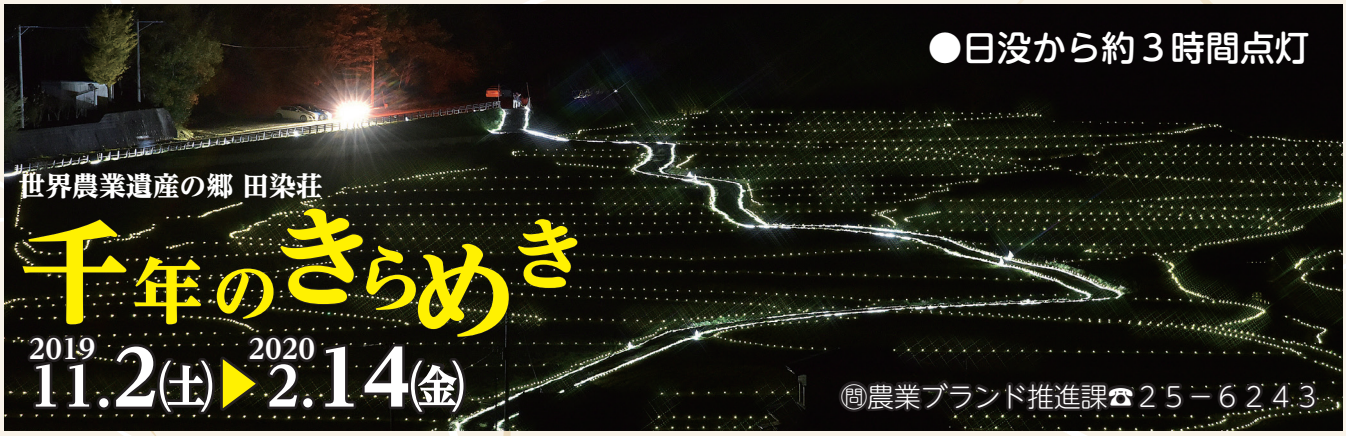

叙勲・褒章・表彰 おめでとうございます

祝 危険業務従事者叙勲

瑞宝単光章（海上保安功労）

元 海上保安官 小西博明 さん

三十三年の永きにわたり、海上保安官として国民の生命と財産の保護に尽力されました。

【コメント】

今後も微力ながら地域に貢献できるように「心・技・体」が続く限り、精進して参ります。

祝 秋の褒章

黄綬褒章（業務精励（農業））

元 ㈲北崎農園 代表取締役 北崎安行 さん

四十二年の永きにわたり農業に携わり、七草等の生産に精励し、関係団体の要職を務めるなど、農業の発展に貢献されました。

【コメント】

私個人の章ではなく、支えてくれた地域の方々と共にいただけたものと、感謝の気持ちです。

祝 （公社）大日本農会 農事功績者表彰

緑白綬有功章（農事功労者）

現 少年指導委員 伊東泰三 さん

十二年の永きにわたり、少年指導委員として、また、呉崎青少年健全育成協議会の会長を務めるなど、地域安全活動に尽力されました。

【コメント】

このような賞をいただき大変光栄です。

また新たな気持ちで精進して参ります。

祝 全国防犯協会連合会会長表彰

防犯栄誉銅章

現 新町5自治委員 大江剛二郎 さん

二十一年の永きにわたり、自治委員として地域行政の発展に尽力されました。

【コメント】

お世話になった地域への恩返しの気持ちで取り組んできました。

これからも地域でお互いに助け合っていけたらと思います。

祝 大分県功労者表彰

地方自治功労

現 高田高校 校長 佐藤晃洋 さん

三十四年の永きにわたり、学校教育の振興に貢献されました。

【コメント】

生徒、保護者、先生や地域の方々など、多くの方の支えのお陰と感謝しています。

残りの教員生活は、生徒たちが様々な体験ができるように一層努力していきます。

祝 大分県教育功労者表彰

学校教育

（順不同）

文化庁

歴史の道百選に選ばれました！
「六郷満山の峯入りの道」

10月29日、六郷満山の僧侶達が国東半島の山々をめぐる峯入りの道が、文化庁が選定する「歴史の道百選」に選ばれました。

「歴史の道百選」は、歴史的な街道・参詣道・運河などを選定し、日本各地の文化・歴史への関心と理解を深めてもらうために選定されています。今回の「信仰の道」のカテゴリでは、複数の地域にまたがる規模が条件とされ、**九州でも唯一**の選定になります。

峯入りの様子

■六郷満山の峯入りとは

国東半島を一周する約160kmもの道のりを進む修行で、古くは斉衡2(855)年に行われた峯入りの記録が残ることから、**日本最古の回峰行の1つ**とされています。

江戸時代には峯入りのルートを示す史資料も残っており、その頃には183ヶ所もの霊場を巡るものとなっていた事がわかっています。戦後に復興された峯入りは、多くの僧侶が集団で国東半島の霊場を巡り、里人への御加持を行います。

■選定されたルート

今回は峯入りの道の内、往時の状態が保存されている本市と宇佐市、国東市にまたがる約20kmの区間が選定されました。本市では無明橋が有名な天念寺耶馬の付近や、夷谷の中央に聳(そび)える中山仙境が選定の対象となっています。

■今後の取り組み

今後は道に関する歴史的要素の調査や、道の状態の調査を行い、保存・継承のための事業を推進していきます。

峯入りの道は、国東半島峯道ロングトレイルでも体感することができます。危険な箇所も多くありますので、ロングトレイルのコース・ルールを守り、しっかりとした装備で体験ください。

問文化財室　☎53-5112

中山仙境の道(馬の背)

ぜひ申請を！ 豊後高田市プレミアム付商品券

消費税引き上げによる影響を緩和するため、大変お得な商品券を販売しています。

５千円分の商品券を４千円で購入可（最高５回まで）

対象となる可能性のある方には申請書を送付していますので、是非申請してください。

■**対象者** **2019年度分の住民税（均等割）が課税されていない方**
（申請していない方には11月中旬以降に再度申請書を送付しています）

■**申請方法** 申請書に必要事項を記入・押印し、同封の返信用封筒で郵送するか、下記へ提出してください。
要件を満たせば、後日、購入引換券を送付しますので、下記の場所で購入してください。

■**申請書提出先** 社会福祉課、地域総務一課、地域総務二課

■**申請期限** 令和２年１月31日(金)

■**購入場所** 豊後高田商工会議所、西国東商工会本所（真玉）・香々地支所
平日（月～金）９：00～16：00 ※祝祭日を除く
※１２月は以下の日程で日曜日（９：00～15：00）に購入できます。
▶豊後高田商工会議所 １５日（日）・２２日（日）
▶西国東商工会本所（真玉） １５日（日） ▶香々地支所 ２２日（日）
※移動手段がない等、上記の購入場所での購入が困難な方は、12月10日（火）までに下記までご相談ください。

■**商品券の使用期限** 令和２年３月15日(日)
※市内約２５０店舗で利用できます。詳しくは市ＨＰ→

㊟㊐社会福祉課 ☎２５－６１７８

請求は年内に！ 年金生活者支援給付金

公的年金等の収入や所得額が一定基準額以下の年金受給者の生活を支援するために、年金に上乗せして給付金を支給します。

対象となる方には、すでに日本年金機構から請求手続きの案内が届いています。

同封のハガキ（給付金請求書）に必要事項を記入し、切手を貼って直接郵送してください。

●**日本年金機構に12月中に請求※すれば**
令和元年10月分まで遡って支給されます（特例）
※12月中に、日本年金機構が請求書を受理することが条件です。
●**令和２年１月以降は、請求した月の翌月分から支給されます**

手続きの流れ

日本年金機構から給付金請求書などが郵送される

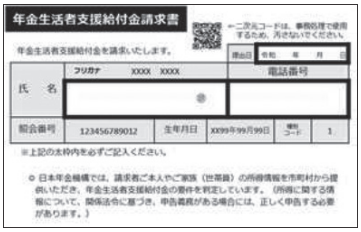

給付金請求書（ハガキ）に氏名などを記入

切手を貼って投函する

㊟㊐給付金専用ダイヤル ☎0570-05-4092（ナビダイヤル） 別府年金事務所 ☎0977-22-5111

固定資産税に係るお知らせ

①固定資産税の各種届出をお忘れなく

令和２年度固定資産税は、令和２年１月１日時点の所有者に課税されます。

■届出対象者

・倉庫などを建築した方
・家屋の増築をした方
・未登記の家屋を取得した方
・家屋を取り壊した方
・土地を用途変更（例：田を畑に変更）した方

※所有者が亡くなり、相続が発生したときは「相続人代表者指定届」を提出してください。

■提出先　税務課、地域総務一課、地域総務二課

■届出期限　令和２年１月31日（金）

②償却資産の申告をお願いします

■対象者　工場や商店などを経営している方、農業を営んでいる方などで、令和２年１月１日現在、その事業に使用する機械や器具・備品といった償却資産（製造機械や農機具、太陽光発電設備など）を保有している、または貸出を行っている方。

■申告期限　令和２年１月31日（金）

※昨年申告を行った方には、申告用紙を送付しますが、新たに申告する方は、下記へご連絡ください。

【償却資産調査の取組強化について】

県と連携し、実地調査にお伺いして帳簿書類等の提出をお願いする場合があります。ご協力をお願いします。

③登記情報の閲覧方法が変わります

令和２年１月より、登記情報の確認は、窓口での閲覧申請と手数料の支払いが必要となります。電話での問い合わせには応じることができません。

㊐㊒税務課　☎２５－６１８２

12月は市税等の「納税促進月間」です
納期限内の納付をお願いします

市税等は、福祉、教育、防災などをはじめ、暮らしを支える大切な財源の一つです。納税の公平性と自主財源の確保を図るため、今月は職員が自宅に伺うなど、滞納をなくす取り組みを重点的に行います。

【重点的に財産の差押を実施します】

税金の滞納をしている方で、納税の相談もなく、また、督促・催告などに応じない場合は、預貯金、給与・年金、不動産、動産（捜索）などの差押を重点的に実施します。

【納税は口座振替がお勧めです】

口座振替での納税は、納め忘れや、お支払いの手間も省くことができます。市役所各庁舎や市内の金融機関で手続きができます。

㊐㊒税務課　☎２５－６１８２

給与支払報告書・法定調書の提出期限は令和２年１月31日（金）です

【給与支払報告書】

所得税の源泉徴収義務がある事業主（給与支払者）は、法人・個人を問わず、令和元年中に従業員に支払った（支払いの確定した）給与について給与支払報告書（総括表及び個人別明細書）の提出が必要です。

給与支払額の多少にかかわらず、すべての従業員の給与支払報告書を作成し、**従業員の令和２年１月１日現在における住所地の市区町村に提出してください。**

※給与支払報告書関係書類にはマイナンバーの記載が義務付けられています。

【法定調書】

給与、報酬、不動産の使用料等を支払った場合には、源泉徴収票や支払調書等の法定調書を期限までに税務署に提出してください。

なお、法定調書の提出義務者（支払者）は、原則として金銭等の支払いを受ける方の氏名及び支払者等のマイナンバー又は法人番号を記載する必要があります。

問【給与支払報告書】税務課☎２５－６１８２
【法定調書】宇佐税務署（※自動音声案内）
☎０９７８－３２－０３６０

政治家の寄付は禁止です！　～有権者が求めることも禁止です～

年末年始は、何かと贈り物をする機会が多いシーズンですが、選挙の有無に関わらず、政治家（立候補予定者を含む）が選挙区内の人にお金や物を贈ったり、有権者が求めたりすることは法律で禁止されています。

お歳暮やお年賀

入学祝・卒業祝

病気見舞い

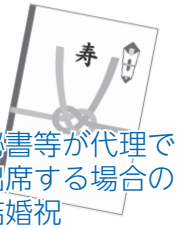

秘書等が代理で出席する場合の結婚祝

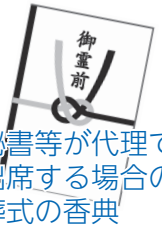

秘書等が代理で出席する場合の葬式の香典

葬式の花輪・供花

落成式・開店祝の花輪

町内会の集会や旅行などの催物への寸志や飲食物の差入

お祭りへの寄付や差入

地域の運動会やスポーツ大会への飲食物の差入

みんなで徹底しよう！三ない運動

贈らない！求めない！受け取らない！

問選挙管理委員会　☎２５－６４５１

Check

市内で働くあなたを応援！

奨学金の返済を支援します！

市内で働きながら奨学金を返済中の方を対象に、前年の返済額に応じて補助金を支給します。

※昨年手続きした方も、改めて申請が必要です。

※申請について詳しくは市ホームページをご覧ください。

■主な補助要件

・平成29年10月1日以降の就職者で市内企業に正規雇用され勤務していること。

・次のいずれかの学歴を有し就職時の年齢が30歳以下であること。

①４年制の大学又は短期大学、大分県立の大学校、専修学校専門課程を卒業

②大分県内の高等学校（特別支援学校の高等部を含む）、高等専門学校、専修学校高等課程を卒業

・上記在学中に貸与を受けた奨学金等を自身で返済中であること。

・申請時に市内に住所を有し、現に居住していること。

・他の奨学金返済支援制度を利用していないこと。

■対象となる奨学金等

・日本学生支援機構の奨学金

・（公財）大分県奨学会が貸与する奨学金

・国、県が所管する教育機関で修学するための貸付資金

■対象期間

2019年1月～12月

■補助の内容

対象期間中に返済した奨学金の半額を支給。（繰上や一括返済は対象外）

・上限額100万円　・最長60月分

※補助金は年単位で認定しますので、上限に達するまでは毎年同時期に手続きが必要になります。

■申請受付期間

令和2年1月6日（月）～2月28日（金）

㊐㊟商工観光課　☎２５－６２１９

Check

市議会の生中継（予定）

12月定例会は、12月4日（水）から19日（木）までの16日間の予定です。本会議の模様は、当日の生中継と、後日の録画放送でご覧いただけます。

■生中継

日　時	主な内容
12月 4日㈬10時～	開会日（会期の決定、市長提案理由説明）
12月10日㈫10時～	議案質疑
12月11日㈬10時～	一般質問
12月12日㈭10時～	一般質問（質問人数により休会となる場合があります。）
12月19日㈭10時～	閉会日

■録画放送（予定）

日　時	主な内容
12月22日㈰9時～	開会日、議案質疑
12月29日㈰9時～	一般質問、閉会日

㊟議会事務局　☎２５－６４５０

Check

粟嶋公園の飲食施設の運営者を募集！

「粟嶋公園」にある「カフェ兼販売所」を運営し、地域の活性化に貢献していただける方（個人、企業、団体等）を募集します。

■公募参加手続き

・受付期間12月1日（日）～12月20日（金）

・提出書類　営業計画書ほか

※詳細については、市ホームページをご覧ください。なお、現在の「カフェ＆キッチン結」は、令和2年1月19日（日）まで営業の予定です。

■委託期間　1年ごとの更新制

㊟豊後高田市観光まちづくり（株）

☎２３－１８６０

Check

水道管の防寒対策（凍結予防）について

寒波による凍結は、水道管の破裂やメーターの破損、漏水の原因となります。

寒波が予想されるときは、各家庭において凍結防止の対策を行ってください。

■凍結の予防方法

露出した水道管に保温材（布・毛布など）を巻き、その上からビニールテープなどを巻いて保温材が濡れないようにします。

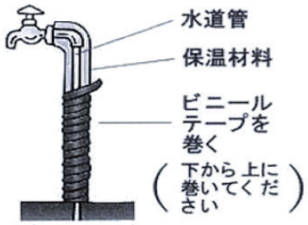

■もしも凍ってしまった場合

水道管にタオルをかぶせ、その上からゆっくりとぬるま湯をかけて溶かしてください。

※熱湯をかけると破裂する恐れがあります。

■漏水の調べ方

すべての蛇口を閉めて、メーターのパイロット（下図）を確認してください。

水を使用していないのにパイロットが回っていれば、漏水の可能性があります。

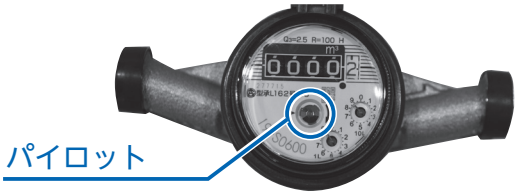

■水道管やメーターが破損した場合

市が指定している給水装置工事事業者へ修理を依頼してください。

㊐上下水道課　☎２５－６２１７

Check

公共施設予約確認システムをリニューアルしました！

市の公共施設（体育施設・学校体育館・公民館施設）の予約状況が確認できるシステムをリニューアルしました。ぜひご活用ください。

なお、予約の方法はこれまでと変更ありません。

市ホームページから　施設予約　検索

㊐教育総務課☎５３－５１１２

㊐中央公民館☎２４－２２７７

Check

農業用廃プラスチック収集について

廃プラスチックの野焼きや不法投棄等、不適切な処理は法律で禁止されています。

下記日程でそれぞれ分別、梱包して持ち込んでください。

■収集する廃プラスチック

ポリフィルム、塩化ビニール（主にマルチ資材やハウス被覆資材）、ポリポット、セルトレー、育苗箱、潅水チューブ、肥料袋、寒冷紗、牧草用ストレッチフィルム、農薬希釈タンク（200Lまで）、畦シート（アゼナミ）等

■日時　12月22日（日）9時～16時

■場所　大分県農業協同組合　北部事業部
営農センター西側空地

■料金　40円/kg

■注意事項

・「農業用廃プラスチック回収チケット」と「収集に関するパンフレット」を農協各支店に置いています。必ず事前にご確認ください。

・農薬の空き容器は2月の廃農薬の収集時に持ち込んでください。

㊐大分県農業協同組合　北部事業部　経済課
豊後高田グリーンセンター　☎２２－０３０３

エコビー博士の『環境ワンポイント』♪

★シリーズ食品ロス（全3回）
～第2回～
買い物のときに気を付けること!!

買いすぎを防ぐため、買い物前に冷蔵庫の中身を確認し、必要なものだけを必要な分だけ買うようにしてほしいのう。また、すぐに食べるものは、陳列棚の『手前』からとって買うことも、今日からできる立派な食品ロス防止の取り組みじゃぞい!!

㊐環境課　☎２５－６２１８

Check

12月3日～9日は「障害者週間」

障がい者の福祉についての関心と理解を深めるとともに、障がい者が社会、経済、文化その他あらゆる分野の活動に積極的に参加する意欲を高めるために、障害者基本法で定められた週間です。障がいについて理解を深め、共に支え合い、共に生きる社会をつくりましょう。

障害者週間に合わせ、支援制度を紹介します

制度への理解と支援の必要な方への配慮をお願いします。

■大分あったか・はーと駐車場利用証制度

車いすマーク駐車場の適正利用のため、県が共通の利用証を交付する制度です。

【交付対象者】

・障がい、高齢、難病などにより歩行が困難な方
・妊産婦、けが等により一時的に歩行が困難な方
※ただし、交付対象基準があります。

【申請・交付場所】

市内では…北部保健所高田保健部　☎22-3165
※申請書は、社会福祉課、子育て支援課にもあります。

■ヘルプカード

「ヘルプカード」は内部障がいや難病など、外見ではわからない障がい等のある方が、周囲に援助や配慮を求める際に利用します。

【対象者】援助や配慮を必要としている方
【配布場所】社会福祉課、地域総務一課、地域総務二課

㊐社会福祉課　☎２５－６１７８

Check

「使用済みインクカートリッジ」の回収にご協力ください

下記メーカーが家庭用の使用済みインクカートリッジを共同で回収し、リサイクルしています。

右の専用回収箱に入れましょう。

■回収対象

下記メーカーの純正品。

brother　Canon　EPSON　hp

※インクジェットプリンター以外のもの（トナーカートリッジ等）は対象外です。

■回収箱設置場所

・市役所各庁舎（高田・真玉・香々地）正面入口
・中央公民館入口
・健康交流センター花いろ　温泉棟入口

㊐環境課　☎２５－６２１８

Check

第６回　身近なじんけん講座

さまざまな人権問題を暮らしの中の身近な問題として学ぶ連続講座です。

■日　時　12月19日（木）19：00～20：30
■テーマ　「地域を活かす」
■講　師　吉田　日出子　氏
（地域ボランティア「沖代すずめ」代表）
■会　場　中央公民館　大研修室
■受講料　無料
■申込方法

電話またはＦＡＸで住所、氏名、連絡先をご連絡ください。

㊎㊐教育総務課
☎５３－５１１２　FAX ５３－４７３１

ホーランエンヤ

令和2年 1月12日（日）

10：00頃　磯町出船

新年を祝う伝統行事“ホーランエンヤ”（県選択無形民俗文化財）。

ぜひ、新年の福をつかみにご家族・ご友人お誘いあわせの上、お越しください。

■場所　桂川（磯町～御玉橋）

問商工観光課　☎25－6219

＜拡大版＞昭和の町ゆうどき市

～ありがとう！大分銀行跡地～

大分銀行跡地は３月から新拠点整備の工事に入るため、ここで「ゆうどき市」ができるのも今回が最後。感謝の気持ちを込めて昭和の町のお店が一挙に楽しめるイベントを開催します。

■日時　12月7日（土）17：00～20：00 ※少雨決行

■場所　大分銀行跡地

■内容　仮装コンテスト、バンド演奏、駄菓子＆餅まき等

問ゆうどき市実行委員会事務局☎090-4772-2359（小池）

第18回 豊後高田少年少女合唱団 定期演奏会

「おぼろ月夜」や「冬景色」といった日本の歌メドレーや、合唱ミュージカル「ビリーの木」など、楽しい歌をたくさんお届けします。是非、ご来場ください。

■日　時　12月22日（日）13：30開演（13：00開場）

■場　所　健康交流センター花いろ　軽スポーツルーム

■入場料　無料

問学校教育課　☎53－5112

難病がくれた宝物　～落水陽介氏 講演会～

2013年にPLSを発症。4年経った今、歩くのは困難になり、快活だった話しぶりはかなりゆっくりに。それでも夢を持ち、電動車いすに乗って、積極的に講演やボランティア活動に出かけている。そこには応援してくれる人たちとの出会いがあった。

■日時　令和２年１月11日（土）　■場所　中央公民館大ホール
14：00～16：00（13：30開場）

■入場料　小中高校生：無料　　一般：500円

■同時開催　藤原 蓮美 氏（地域おこし協力隊）「毎日のSDGs（持続可能な開発目標）」

■後援　市、市教育委員会

問市民グループ「ヒトむすび」事務局（「えほん月波や」内）☎25－6334

図書館からのお知らせ

クリスマスおはなし会 ＆クリスマスリース作り

楽しいおはなしを聞いた後は、素敵な自分だけのオリジナルリースを作りましょう！（どちらかのみの参加も大歓迎です）

■日　時　12月15日(日)13:30～14:00(おはなし会)
14:00～15:30(リース作り)
■場　所　市立図書館　おはなしの部屋（おはなし会）
集会室（リース作り）
■定　員　50名（リース作りは12月9日（月）までに事前申し込みが必要）
小学1年生～2年生は保護者同伴
■参加料　無料
■申込方法　図書館カウンターまたは電話

「図書館クリスマスコンサート」

恒例のクリスマスコンサートを今年も開催します！一緒に楽しい時間を過ごしましょう！

■日　時　12月22日(日)
17：30～19：00
■場　所　市立図書館　ロビー
■定　員　60名
■参加料　無料
■申込方法　図書館カウンターまたは電話

年始はぜひ図書館に！年に一度の運試し!!「図書館福袋」

図書館職員が選びぬいた3冊の本が入った「図書館福袋」を、乳幼児から一般向けに分けてご用意し、貸し出します。

■日時　令和2年1月4日(土)9：00～
※1枚の利用者カードで1袋までの貸出。無くなり次第終了です。
■場所　市立図書館

㊟問市立図書館　☎25－5115

玉津東天紅　12月の上映作品

『風をつかまえた少年』

（2018年／113分）　(C)2018 BOY WHO LTD / BRITISH BROADCASTING CORPORATION / THE BRITISH FILM INSTITUTE / PARTICIPANT MEDIA, LLC

当時、人口の2％しか電気を使うことができず、世界でもっとも貧しい国のひとつと言われるアフリカのマラウイ。

少年が風車で自家発電に成功した実話を収め、世界各国で出版されたノンフィクションを映画化。

●期間　12月10日(火)～15日(日)
10：00～／13：30～
●出演　ﾏｯｸｽｳｪﾙ・ｼﾝﾊﾞ、ｷｳｪﾃﾙ・ｲｼﾞｮﾌｫｰ、ｱｲｻ・ﾏｲｶﾞ　他

文部科学省選定作品

『新聞記者』

（2019年／113分）　(C)2019「新聞記者」フィルムパートナーズ

権力とメディアの裏側を描く、孤高のサスペンス・エンタテインメント！

東京新聞記者・望月衣塑子の同名ベストセラーを原案に、若き新聞記者とエリート官僚の対峙と葛藤をオリジナルストーリーで描き出す。

●期間　12月20日(金)～25日(水)
10：00～／13：30～
●出演　松坂桃李、ｼﾑ・ｳﾝｷﾞｮﾝ、本田翼、岡山天音、宮野陽名、田中哲司　他

■チケットは各回とも当日券のみとし、上映開始1時間前から販売いたします。
㊟玉津東天紅　☎25－4433

令和２年度

保育園・認定こども園への入園申込みについて

市内・外問わず、新たに入園を希望する方は、全て本市での手続きが必要です

市内の認可保育園

城台保育園（玉津）、和光保育園（新栄）
封戸保育園（水崎）、河内保育園（佐野）
真玉保育園（西真玉）、香々地保育園（見目）
あすなろほいくえん（田染相原）※
※令和２年４月開園予定

保育料・給食費について

市内保育園 ➡ **完全無料**
市外保育園等 ➡ 国・県の制度の範囲内で**無料**

入園基準

保護者の就労、病気、出産などの理由により、家庭での保育ができないことが原則です。

在園児について

継続して在園を希望する方の手続きは、各保育園を通じて別途お知らせします。

申込期間

12月9日（月）～
令和2年1月10日（金）

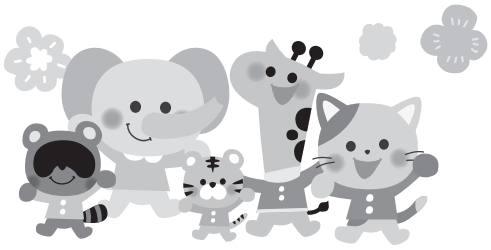

■申込書等の配布場所・提出先
子育て支援課（健康交流センター花いろ内）、地域総務一課、地域総務二課
※必要書類等、詳しくはお問い合わせください。

申問子育て支援課　☎22－3100

乳幼児健診のお知らせ

健診種別	日　時	場　所
４か月児健診	12月　4日（水）13：15～	健康交流センター花いろ
８か月児健診	12月11日（水）13：15～	
１歳６か月児健診	12月13日（金）13：15～	
３歳６か月児健診	12月18日（水）13：15～	
５歳児健診	12月20日（金）13：00～	

問子育て支援課　☎22－3100

今年度最後の総合健診は、12月5日(木)です

今年度、地域で行う最後の総合健診です。
４月以降、健診を受診されていない方はぜひ受診してください。

■日にち・受付時間
12月5日(木)　8：30～10：00

■場所　健康交流センター花いろ

■申込
乳がん検診と託児のみ事前に予約が必要です。
㊐㊊健康推進課　☎２２－３１００

「U40(アンダーフォーティー)健診」も同時開催

１９歳～３９歳の市民※を対象とした無料の健診です。

★実際の健診内容が分かる「U40健診実践編」動画→

★U40健診の詳細(市HP)→

※職場などで健診の受診機会のない方(扶養されている方を含む)、国保加入者

施設健診のお知らせ

次の施設で、特定健診・がん検診等が受けられます。希望日の２週間前までに各施設まで直接お申込みください。

●宇佐高田地域成人病検診センター(宇佐市)
㊐㊊☎３７－２４５１

●大分県厚生連健康管理センター(別府市)
㊐㊊ＪＡおおいた　北部事業部福祉サービスセンター
☎２３－０１２６

健診についての詳細は、「ぶんごたかだ健診カレンダー」をご覧ください。

慣れようう す味・食べよう野菜♪

里芋のっぺい煮（２人分）

１人分　・エネルギー　119Kcal　・塩分量　1.4ｇ

【材料】

- 里芋……100ｇ
- しめじ……50ｇ
- 人参……20ｇ
- 大根……30ｇ
- 白ねぎ……30ｇ
- 生姜……10ｇ
- 鶏ささみ……45ｇ
- 酒……少々
- 片栗粉……6ｇ
- A 濃口しょうゆ……大さじ1
- A みりん……大さじ1
- A 酒……大さじ1
- ★だし汁(豊後高だし)……300cc
- ※お好みで柚子こしょう　少々

作り方

①里芋は皮をむいて乱切りにする。しめじは石づきを切り小房にわける。
②人参、大根はいちょう切り、白ねぎは小口切り、生姜は千切りにする。
③鶏ささみは一口大に切り、酒をふっておく。
④鍋に★だし汁(豊後高だし)を入れ、里芋と生姜を入れ煮立たせアクをとる。
⑤④に人参、大根を入れ柔らかくなったら、しめじと白ねぎとＡを加えて煮る。
⑥鶏ささみの汁気を軽くふき、片栗粉をまぶし⑤に入れる。鶏ささみに火が通ったら出来上がり。器に盛り、好みで柚子こしょうを添える。

一口メモ

里芋のぬめりに含まれているムチンは、タンパク質の消化吸収を高めて胃腸の働きを活性化します。

子育て・健康情報局

第5弾 豊後高田健康大学

「ヨガクリニック110番！～しつこい身体の痛みを緩和～」

ヨガを通してしつこい身体の痛みを癒しましょう♪
多くの方のご参加をお待ちしています！

特典 **参加記念品をご用意しています。**

日時 **12月10日(火)**
10：00～11：00

場所 **健康交流センター花いろ 軽スポーツルーム**

■**対　象**　市内在住の健康に興味のある方
■**受講料**　無料
■**定　員**　80名※事前申込不要
■**講　師**　**岩野　なおみ　氏**
■**協　力**　大塚製薬株式会社

健康マイレージ1，000ポイント！

ぶんごたかだ健康ウォーク

第15弾 高山寺登山ウォーク

紅葉を愛でながらのウォーキング♪高山寺住職による法話、地元の方からのお接待も。

日時 **12月1日(日)9時出発**

■**距　　離**　約5.0km
■**集合場所**　西叡山中腹「グランド」駐車場

第16弾 田染地区ウォーク

世界農業遺産の郷・田染荘をはじめとした、歴史薫る田染地区を巡ります。

日時 **12月15日(日)9時出発**

■**距　　離**　約6.0km
■**集合場所**　田染公民館

※マイレージシート、飲料水、帽子、タオル等は各自でお持ちください。

問健康推進課　☎22－3100

人権啓発コーナー 心の窓

１２月４日～１０日は、人権週間です

「すべての人間は、生まれながらにして自由であり、かつ、尊厳と権利とについて平等である。人間は、理性と良心とを授けられており、互いに同胞の精神をもって行動しなければならない」
これは、１９４８年(昭和２３年)１２月１０日、国連の第３回総会で採択された「世界人権宣言」の第１条の条文です。

世界人権宣言は「あらゆる人と国が達成すべき共通の基準」として採択されました。
それぞれの国や地域の事情で異なる人権があるのではありません。世界の「共通の基準として」の人権があるのです。

その後、第５回総会において、１２月１０日を「世界人権デー」と定めたことから、国では、この日までの１週間を「人権週間」と定めて全国で人権に関するイベントを開催しています。

本市でも、講演会や街頭啓発を実施します。

あなたは、これまで日々の生活の中や対人関係で、「人権」をどのように考えてきましたか？
「人権」とは、だれもが人間らしく、幸せに生きる権利のことで、これは決して誰も侵すことのできない永久の権利です。

お互いに相手の人権を尊重しつつ、みんなで住みよいまちづくりを進めていきましょう。

問人権・同和対策課　☎24－0007

公共施設等　年末・年始の業務のお知らせ

□ 平常どおり
▨ 時間変更
休 休み

（※１）休館中に本を返却する場合は、図書館返却ポストに投函して下さい。（CD・DVDは投函できません）

（※２）**年内にくみ取りが必要な場合は、12月20日（金）**までに該当地区のくみ取り業者へ直接申し込みをお願いします。

（※３）年末の混雑が予想されますので、持ち込みは早めにお願いします。
搬入時間
9：00～16：30
㊐ごみ清掃工場
☎２４－２７００

ごみ清掃工場の休日（日曜日）の受付について

■今月の受付日
12月22日（日）
■受付時間
9：00～12：00
※ごみを持ち込む際には、分別の徹底をお願いします。
㊐環境課
☎２５－６２１８

○「ママ家事サポート」、「ファミリーサポート」、「ホームスタート」の年末年始の予約は12/26（木）までにお願いします。
㊊㊐アンジュ・ママン
☎２５－４５１２

施設名	令和元年12月						令和2年1月				
	26日(木)	27日(金)	28日(土)	29日(日)	30日(月)	31日(火)	1日(水)	2日(木)	3日(金)	4日(土)	5日(日)
市役所（各庁舎）			休	休	休	休	休	休	休	休	休
証明書自動交付機						休	休	休	休		
中央公民館				休	休	休	休	休	休		
図書館（※１）				休	休	休	休	休	休		
ごみ収集業務				休			休	休	休		休
し尿くみ取り業務(※２)			8時～12時	休	休	休	休	休	休	8時～12時	休
ごみ清掃工場（※３）			休	休			休	休	休	休	休
市民乗合タクシー				休		休	休	休	休		休
ふるさとハローワーク			休	休	休	休	休	休	休	休	休
シルバー人材センター			休	休	休	休	休	休	休	休	休
病児保育室なないろ（高田中央病院）			休	休		休	休	休	休	休	休
花っこルーム（高田・真玉・香々地）※香々地は1月6日（月）もお休み			休	休	休	休	休	休	休	休	休
天使のゆりかご（病後児保育事業）			休	休	休	休	休	休	休	休	休
かんがるーのぽっけ（一時預かり事業）			休	休	休	休	休	休	休	休	休
おひさまひろば		休	休	休	休	休	休	休	休	休	休
日帰り温泉 花いろ温泉											
日帰り温泉 スパランド真玉											
日帰り温泉 夷谷温泉						10時～15時	13時～22時				
日帰り温泉 仙人湯						13時～15時					
日帰り温泉 海門温泉						11時～18時					
昭和ロマン蔵 駄菓子屋の夢博物館					休	休	11時～18時				
昭和ロマン蔵 チームラボギャラリー昭和の町					休	休	休	10時～15時			
昭和ロマン蔵 昭和の夢町三丁目館					休	休	10時～15時				
昭和ロマン蔵 旬彩・南蔵（レストラン）				休	休	休	休	休			
昭和の町展示館・巨大迷路					休	休	休	10時～15時			
ヴィラ・フロレスタ											
鬼会の里（展示室）	食堂のみ休み				休	休	休	休	休	食堂のみ休み	
長崎鼻（fiore）			休	休	休	休	休	休	休		
並石ダム（こっとん村）				休	休	休	休	休	休	休	休
チームラボギャラリー真玉海岸	休				休	休	休	休			
富貴寺							休				
真木大堂											
熊野磨崖仏											

市民チャンネル（BT-net）　年末年始番組表

ケーブルテレビでは、帰省などで皆さんが集う年末年始に、通常とは違った特別番組をお届けします。

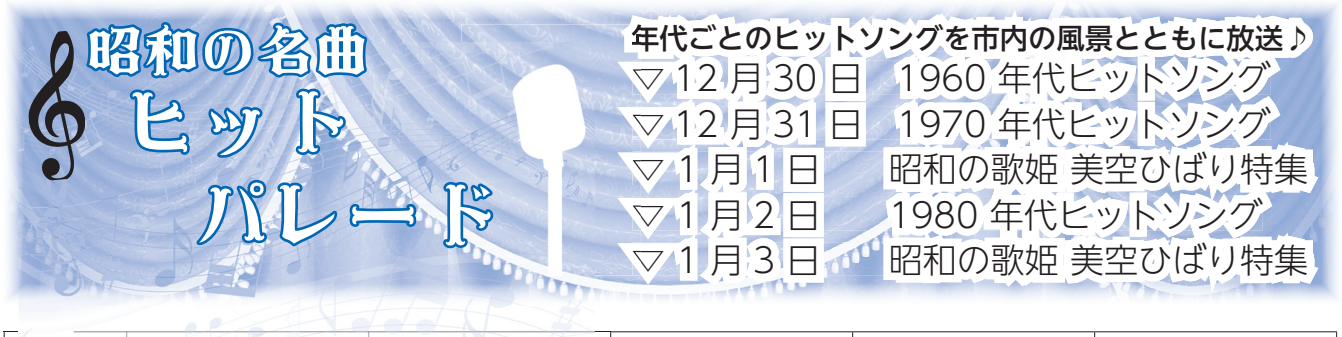

		12月30日（月）	12月31日（火）	1月1日（水）	1月2日（木）	1月3日（金）
5	00	いきいき元気アップ教室				
	30	♪豊後高田昭和の町　昭和の名曲ヒットパレード♪				
6	00	週刊ニュース年末年始版　◇55天気				
7	00	文字放送				
	30	いきいき元気アップ教室				
8	00	♪豊後高田昭和の町　昭和の名曲ヒットパレード♪				
	30	青鷹チャンネル総集編				
9	00	2019年　10大ニュース		市長・議長年頭ごあいさつ		2019年 10大ニュース
	10			2019年　10大ニュース		
	45	文字放送		◇55天気		文字放送
10	00	市報特集連動企画　【総集編】				
11	00					
	30	♪豊後高田昭和の町　昭和の名曲ヒットパレード♪				
12	00	週刊ニュース年末年始版　◇55天気				
13	00	いきいき元気アップ教室				
	30	小学校音楽会				
14	00					
15	00	週刊ニュース年末年始版　◇55天気				
16	00	中学校音楽会				
	30					
17	00	大分方言まるだし弁論大会				
18	00					
	45	文字放送		市長・議長年頭ごあいさつ		文字放送
				◇55天気		
19	00	♪豊後高田昭和の町　昭和の名曲ヒットパレード♪				
	30	市報特集連動企画　【総集編】				
20	00					
21	00	♪豊後高田昭和の町　昭和の名曲ヒットパレード♪				
22	00	2019年10大ニュース				
	45	文字放送				
23	00	週刊ニュース年末年始版　◇55天気				
24	00	ＱＶＣ（翌日5：00まで）				

問企画情報課　☎25－6393

今月の納期限　令和２年１月６日(月)

●固定資産税(３期)
●国民健康保険税(６期)
●介護保険料(６期)
●後期高齢者医療保険料(６期)
※口座振替日は12月27日(金)です。(納期限とは異なります)
※令和元年分確定申告等で社会保険料控除等を受けたい場合は、12月31日(火)までに納付してください。令和２年１月１日(水)以降に納付した場合、令和元年分の申告では控除の対象となりません。
㊐税務課　☎２５－６１８２

第2回 ブギウギ☆マルシェ

昨年も大好評だったブギウギ☆マルシェ！今年も飲食や雑貨、癒し、ワークショップなど楽しいイベント盛りだくさんです。どなたでも参加できます。 詳しくは、Facebook、ホームページをご覧ください。

■日時　12月14日(土)10:00～16:00
■場所　パレット(中村建材店 高田2145-1)

●Facebook　●ホームページ

㊎㊐楽しい暮らしサポーターズ事務局
代表☎０８０－１７９８－４１８９(遠藤)
または✉buntakakurashi@gmail.com

全力縁結び中 豊後高田市

12月の婚活・結婚応援イベントスケジュール

KINKOワークショップ&クリスマスパーティー

国内外で活躍中の竹藝家・麻生あかりさんを講師に、竹の恋叶リング作りのワークショップや、美味しいフード・ドリンクでクリスマスパーティをしましょう！

■日　時　12月14日(土)
19：00～(18：30～受付)
■場　所　近古(KINKO)
(昭和の町 中央通り商店街)
■対象者　25～39歳の独身男女　各6名
■料　金　5,000円
(ワークショップ・お食事・ドリンク飲み放題)
■申込み　右のQRコードから→

☆婚活サロン

縁結びや婚活について楽しく情報交換する場です。具体的なお話を希望される場合は身上書をお持ちください。

■日　時　12月13日(金)
18：00～19：30
■場　所　中央公民館　研修室
■対象者　縁結びお世話人さん、独身者の親御さん・友達、独身者本人

㊎㊐豊後高田市婚活推進協議会
☎080-6410-9730(事務局：市地域活力創造課)

温かい善意をありがとうございます。
(公的機関等へのご寄附を記載させていただいております。11月10日受付分まで)

■香典返し(敬称略)

社会福祉協議会へ
板清正則　西新町２　(故)幸隆
熊井勝宏　佐古　(故)廣吉
財前和信　田染相原　(故)幸子
安永忠史　上北　(故)茂
田染雅文　小田原　(故)勇夫
柏嵜典孝　浜下　(故)桂子
西　京子　下　(故)澄夫
羽迫一幸　香々地４　(故)智登世
柳井恵子　香々地３　(故)進
本田政治　呉崎桂２　(故)智子
土谷和弘　福岡県　(故)サダカ
伊藤宏明　新町３　(故)元一
藤本正徳　宇佐市　(故)紀美子

社会福祉協議会・香々地公民館へ
山本映子　香々地10-1　(故)逸勇

社会福祉協議会・真玉中学校・真玉小学校・臼野小学校へ
中川省蔵　金屋１　(故)正男

社会福祉協議会・西都甲公民館へ
後藤治次　上長岩屋　(故)次郎

社会福祉協議会・田染公民館へ
財前ミツ子　田染相原　(故)昭

■一般寄付(敬称略)

社会福祉協議会へ
稲荷醤油(株)大塚純正　西新町１
戴星学園　松行

◆大分県弁護士会法律相談　※要予約

12月6日㈮、20日㈮ 13時30分～16時30分
中央公民館　※相談料　30分5,000円(税別)
㊟㊐大分県弁護士会法律相談センター
☎０９７－５３６－１４５８

◆行政書士会無料相談会

●遺言や遺産相続、契約書・内容証明作成等の相談。
12月18日㈬　13時～16時
大分県行政書士会(大分市城崎町1-2-3)
㊐大分県行政書士会事務局
☎０９７－５３７－７０８９

日曜・祝日在宅当番医　★印は宇佐市

●１２月１日(日)
玄々堂高田病院・・・・・・☎22－1134
★安心院わたなべ歯科・・・・☎44－1106
●１２月８日(日)
くれさき循環器クリニック・・☎23－1143
★美濃歯科医院・・・・・・・☎38－1083
●１２月１５日(日)
ながまつ内科・小児科クリニック・・☎22－0022
★石川歯科医院・・・・・・・☎37－1711
●１２月２２日(日)
みずのえ呼吸器内科クリニック・・☎23－1159
★石部ファミリー歯科医院・・☎34－8014
●１２月２９日(日)
高田中央病院・・・・・・・☎22－3745
★石部歯科・・・・・・・・・☎38－4611
●１２月３０日(月)
安部内科・・・・・・・・・☎22－2109
★いわお歯科・・・・・・・・☎32－6300
●１２月３１日(火)
原田医院・・・・・・・・・☎53－4047
うえきデンタルクリニック・・☎22－1158
●１月１日(水・祝)
せぐち内科・・・・・・・・☎23－0066
うえき歯科クリニック・・・☎22－2166
●１月２日(木・祝)
高田中央病院・・・・・・・☎22－3745
★うしろだ歯科医院・・・・・☎34－6480
●１月３日(金・祝)
野中医院・・・・・・・・・☎27－3025
★江本歯科医院・・・・・・・☎38－5881
●１月５日(日)
安部内科・・・・・・・・・☎22－2109
★金子歯科医院・・・・・・・☎33－2866

※都合により、変更になることがあります。
受診される場合は、直接医療機関へご確認ください。

各種相談　記載のない場合は無料・予約不要

◆行政相談委員定例相談所

●官公庁に対する苦情・要望・意見など。
12月19日㈭　10時～12時　香々地庁舎
㊐市民課　☎２５－６１５７

◆障がい者支援相談会

●悩み、心配ごと、各種制度の利用方法など。
12月12日㈭
①9時30分～10時30分　健康交流ｾﾝﾀｰ花いろ
②11時～12時　香々地公民館
③13時30分～15時30分 ひまわり苑(西真玉)
※電話等での相談は、随時受け付けています。
㊟㊐①②みづほ障がい者相談支援センター
☎２５－８２２３
③ぶんご高田障がい者相談支援センター
☎２３－４１１１

◆毎週火曜日は手話相談員がいます

12月3日㈫・10日㈫・17日㈫・24日㈫
9時30分～17時　高田庁舎本館1階
㊐社会福祉課　☎２５－６１７８

◆民生委員による心配ごと相談

●生計、家庭、財産等の生活上の問題についての相談。
■高田地区　12月17日㈫　9時～12時
プラチナ支所(玉津夢むすび横)
■真玉地区　12月11日㈬　9時～12時
真玉庁舎 機能訓練室
■香々地地区　12月25日㈬　9時～12時
香々地公民館 和室
㊐社会福祉協議会　☎２５－５１００

◆特設人権なんでも相談所

●いじめや差別、人権問題の相談。
12月6日㈮
9時30分～12時　真玉公民館
9時30分～12時　香々地公民館
14時～16時　中央公民館
㊐大分地方法務局宇佐支局 ☎３２－０５０８

◆消費生活問題出張相談会

●訪問販売や電話勧誘販売等の各種トラブルなど。
12月10日㈫　10時～12時　香々地庁舎
12月17日㈫　10時～12時　プラチナ支所
12月24日㈫　10時～12時　真玉庁舎
㊐消費生活センター(市民課)☎２５－６１５７

◆年金相談　※要予約

12月26日㈭ 10時～15時
高田庁舎1階　101会議室
㊐日本年金機構 別府年金事務所
☎０９７７－２２－５１１１

全力お知らせ中

みんなの掲示板

今月のInformation

お知らせ

ご存じですか？検察審査会

検察審査会は、犯罪の被害者等から検察官の不起訴処分を不服として申立てがあったときに、選挙権を有する国民の中から「くじ」で選ばれた11人の検察審査員が、その不起訴処分の良し悪しを審査します。

相談や申立てについての費用は一切無料です。

検察審査員に選ばれたときには、国民の代表として、ご協力をお願いします。

問中津検察審査会事務局（大分地方裁判所中津支部内）
☎0979-22-2115

国の教育ローン

お子さまの教育資金を「国の教育ローン」（日本政策金融公庫）がサポート！

高校、短大、大学、専修学校、各種学校や外国の高校、大学等に入学・在学するお子さんのいる家庭を対象とした公的な融資制度です。

◆融資額　子ども1人につき350万円以内
◆金　利　年1・66％
※母子家庭の方などは年1・26％（令和元年11月1日現在）
◆返済期間　15年以内
※母子家庭の方などは18年以内
※詳細は「国の教育ローン」で検索

問教育ローンコールセンター
☎0570-008656（ナビダイヤル）または
☎03-5321-8656

フリースペース向日葵（ひまわり）

花いろでケーキ作りをしませんか？

◆日時及び集合場所
12月10日㈫
9時45分　ひまわり苑
10時　健康交流センター花いろ

精神障がい・知的障がい・身体障がいのある方

◆参加料　無料
※事前に電話申込が必要です。

申問ぶんご高田障がい者相談支援センター
☎23-4111

トム・ソーヤによる読み聞かせ

◆日時　12月14日㈯
10時～10時40分
◆場所　児童館

問児童館　☎24-0007

事業所ミニ説明会

事業所から募集求人の説明を直接聞くことができます。

◆開催場所
ハローワーク宇佐　会議室
◆参加市内事業所
○12月5日（木）
株式会社住理工九州
9時30分～16時
山宗株式会社大分工場
10時～12時
○12月19日（木）
山宗株式会社大分工場
10時～12時
株式会社日豊ケアサービス
13時～16時
※事前申込不要、入退室自由。
※参加予定事業所が都合により欠席となる場合があります。

へ求人事業所のみなさまへ〉
参加事業所募集中です。

問ハローワーク宇佐
☎32-8609

募集

年忘れ猪群山周回トレイル参加募集

◆日時　12月14日㈯
8時30分～（10分前集合）
◆場所　真玉温泉 河川敷駐車場集合
◆内容　河川敷駐車場～猪群山・ストーンサークル・臼野周回～出発地点（約4時間）
◆料金　無料（飲食物はご持参下さい）
◆申込　住所・氏名・生年月日・電話番号をお知らせください。
※傷害保険加入の為。
Fax0978-23-1870
E-mail hiura.shop@gmail.com
◆締切　12月10日㈫まで必着

問国東半島峯道トレイルクラブ高田支部（日浦）
☎23-1860
（市観光まちづくり㈱内）

「別府竹工芸」職業訓練生募集

伝統工芸品指定である「別府竹工芸」後継者育成のため、2年間の職業訓練生を募集します。

◆募集期間
12月2日㈪～令和2年1月31日㈮
◆募集定員　12名
◆応募資格
39歳以下の方（令和2年4月1日現在）
◆選考日
令和2年2月16日㈰
◆入校日
令和2年4月7日㈫
◆訓練期間　2年間
◆受講料
無料（ただし入校経費5万円が必要）

申問大分県立竹工芸訓練センター
☎0977-23-3609

県立日田高等技術専門校訓練生募集

◆募集期間
12月2日㈪～令和2年1月16日㈭
◆入試日程
令和2年1月19日㈰
◆募集内容

豊後高田市の 10月 くらしデータ

人口のうごき

■人口	22,651	（＋21）
男性	10,735	（＋17）
女性	11,916	（＋ 4）
■世帯	10,845	（＋26）
転入	96人	転出 52人
出生	15人	死亡 38人

令和元年10月31日現在
※（ ）内は先月比

交通事故発生状況

1件
（死亡者0人、負傷者2人）
本年累計＝28件

救急車出動件数

132件
本年累計＝1,193件

火災発生件数

2件
本年累計＝14件

家庭の燃えるごみ量

1人1日あたりの量＝448g
（前年同月447g）

【オフィスビジネス科】
・定員　20人
・対象者　18歳～39歳の方、離転職者など、新規高卒予定者
【ガーデンエクステリア科】
・定員　20人
・対象者　離転職者など、新規高卒予定者

◆訓練期間　1年間
◆授業料　無料（入校時に教科書等の実費が必要）
◆申込方法　各ハローワークで職業相談を受けた後、願書を提出してください。
㊐㊊大分県立日田高等技術専門校
☎0973-22-0789

職業訓練生募集（障がいのある人）

令和2年度の訓練生を募集しています。

◆募集科目
①機械CAD科②プログラム設計科③商業デザイン科④OA事務科⑤建築設計科⑥流通ビジネス科（流通ビジネス科音声パソコンコース）⑦総合実務家

◆定員　各20名（⑥のみ30名、うち5名は音声パソコンコース）
◆訓練期間　1年間（②のみ2年間）
◆応募資格　身体障がい、知的障がい、発達障がい、高次機能障がい、難病などのある人（手帳の有無を問いません）
◆募集締切　令和2年1月23日㈭
◆入校日　令和2年4月10日㈮
㊐㊊福岡障害者職業能力開発校
☎093-741-5431

成人式

令和2年1月5日（日）
10：45開式
場所：中央公民館

市内で働きませんか？従業員を募集中です

全力求人中 豊後高田市

▼トゥルーバファーム大分▼大上農園▼複合型障がい者施設　大樹▼ローソン　豊後高田界店▼玄々堂高田病院▼大分県農業協同組合▼マックハウスイオンタウン豊後高田店▼イシイ　九州孵卵場▼北田金属工業所▼わこう児童クラブ▼クラウン▼そば処　響▼山宗▼ｋｉｒａｋｕ▼土屋製作▼六郷園▼プライド▼ＴＭＫチャレンジクラブ▼弘栄▼北大総合警備▼あっとほーむ玄々堂・高田▼九州小出鋼管▼東海化成九州▼住理工九州▼九州ケミカル▼東陽九州▼むなかた眼科クリニック▼真萌会▼まつなり歯科医院▼真玉福祉会▼小串商店▼菅組▼クローバー食品▼奥田建設▼宇留嶋建設工業▼西高森林組合▼河内保育園▼高田中央病院▼千嶋病院▼封戸保育園▼イナリ総合保険事務所▼中之島鉄工▼山城屋酒類販売▼中村商店▼高田魚市場▼宇佐参宮タクシー▼西日本土木▼大晃通信建設▼志おや▼ダイプロ北部販売▼東プラスチック・エンジニアリング▼ロッド・コム▼トヨ・テック▼日豊ケアサービス▼住理工大分ＡＥ▼大分精密工業▼サンウェイ▼豊洋メット▼たかだ調剤薬局▼ホームセンターセブン▼コロン▼北大アルミ▼希の里▼ＭＡＣＲＯ▼大興電設▼社会福祉協議会▼和光測量設計▼障害者支援施設コスモス▼メンテナンス▼アクサ生命保険▼大交北部バス▼セキュリティーコマンド▼プランニングサポート▼日清医療食品▼㈱セキ九州▼ＫＣタクシー大分▼ＨＯＴＥＬ　ＡＺ▼エーワン▼菊家▼創研ビルサービス▼トキハインダストリー▼大分石油▼中九州クボタ▼ヨネザワ▼ドラッグストアモリ▼ヤンマーアグリジャパン▼トライアルオペレーションズ▼メガ生鮮▼うちだ屋▼コメリ▼志成教育グループ▼コスモス薬品▼セリア▼コメリ▼湯川鉄工所

以上の情報は、**１１月１８日**時点の市内勤務地の求人情報です。職種等、詳しくは、ハローワークへ問い合わせください。※直接、事業所への問い合わせは、ご遠慮ください。
㊐㊊ハローワーク宇佐　☎32-8609　豊後高田市ふるさとハローワーク　☎22-2342

市報 ぶんごたかだ
12月号
No.177
編集・発行
豊後高田市 企画情報課 〒879-0692 豊後高田市是永町39番地3
http://www.city.bungotakada.oita.jp MAIL :kikaku@city.bungotakada.lg.jp
TEL0978 (25) 6393 FAX0978 (22) 2725
印刷／宗印刷所
TEL0978 (22) 2739

●各記事のQRコードから、詳しい記事・写真と動画を見ることができます。 まちのわだい

100歳おめでとうございます

木原 ノエさん(美和)

ご寄附ありがとうございます

清末 昭雄 様から「児童福祉のためにご活用ください」とご寄附をいただきました。

巻き起こせ！高中旋風!

高田中学校女子駅伝部が、県大会で準優勝し、九州中学校駅伝競走大会(11/29～30 熊本県)に初出場しました。

ご寄贈ありがとうございます

槌谷 啓輔 様から、ご自身が描いた絵画「ホーランエンヤ」のご寄贈をいただきました。(2006年県美術協会賞受賞作品)

九州大会で初代王者に輝く！

高田中学校野球部が、中学軟式野球九州少年大会(11/9～10 沖縄県)で優勝し、初代王者に輝きました。

高田高校生「なるコン」でグランプリ!

常廣 美羽 さん(高校2年)が、「高校生なるほどアイデアコンテスト」で、修正鬼会の鬼をイメージしたおにぎりを考案し、見事グランプリに輝きました。

豪快！1,000人分のアサリ汁に大行列

11/3、市内の海・山の産品が集まった「豊後高田よっちょくれ祭り」が、真玉中学校で開催され、大盛況でした。

市報音訳版・点字版

希望者には配布していますので、お問い合わせください。
㊐社会福祉課
☎25－6178

UD FONT

※QRコードは㈱デンソーウェーブの登録商標です。