

新しい「ぶんごたかだ」キャラクター誕生！

「そばみちゃん」



そばみちゃん
プロフィール

- 生年月日 4月29日(昭和の日) そばの実から生まれた
性 格 明るく元気！ 特 技 郷土芸能 草地おどり
好きな食べ物・飲み物 豊後高田そば・韃靼そば茶

詳しくは
こちら▶
(市HP)



令和8年 豊後高田市功労者表彰式

各分野の功労者を表彰する「令和8年豊後高田市功労者表彰式」を開催し、地方自治の伸展、教育の振興、地域活性化などにご尽力いただいた皆様、そして、浄財のご寄附をいただいた皆様を表彰しました。



受賞された皆様



◆市議会議員15年以上
土谷 信也 様

◆教育委員会委員12年以上
大嶽 由美子 様

◆選挙管理委員会委員12年以上
木藤 信一 様

◆自治委員10年以上

安藤 眞 様
山田 善博 様
秋本 照雄 様
門岡 博通 様
長野 博 様

◆善行功労

田染地区空家等対策連絡協議会 様

◆教育振興

水海 博徳 様

◆ご寄附

明治安田生命保険相互会社大分支社 様
公益社団法人宇佐高田法人会女性部会 様
有限会社 山田機械 様



式典では、佐々木市長が「本日、表彰を受けられる皆様方は、地方自治の伸展、教育の振興、地域活性化など、それぞれの分野でご貢献いただいた方、浄財等のご寄附により、市政を支えていただきました方々でございます。その献身的かつ不断の努力と、ご労苦に対しまして、深く敬意を表し、心より感謝申し上げます」と式辞を述べました。

受賞者を代表して、木藤信一様から「私どもの日々の取り組みが、微力ながらも豊後高田市のお役に立てましたことを大変嬉しく思います。本日の栄誉を契機としまして、今後とも精進してまいります。そこでも、市の発展につながるようなことができれば幸いです」と謝辞がありました。



土木技術職・農業技術職・文化財専門職 豊後高田市職員募集

申込方法や受験資格、提出書類など
詳しくは市HPをご覧ください▶



☎総務課 ☎25-6391

■募集職種・人数・受験資格（受験資格欄と共通事項のすべての要件に該当する方が対象）

職種	募集人数	受験資格
土木技術職	2名程度	<ul style="list-style-type: none"> 平成11年4月2日以降に生まれた方 高等学校、専門学校、高等専門学校、短期大学、大学または大学院で土木系の専門課程を専攻し卒業した方（令和9年3月31日までに卒業見込みの方を含む。ただし、高等学校を卒業見込みの方は除く）
土木技術職 【経験者枠】		<ul style="list-style-type: none"> 昭和63年4月2日以降に生まれた方 土木技術職として実務経験を3年以上（7月31日現在）有する方 次のいずれかの資格を有する方 測量士、測量士補、土木施工管理技士、土木施工管理技士補
農業技術職	1名程度	<ul style="list-style-type: none"> 平成11年4月2日以降に生まれた方 学校教育法による大学（短期大学を除く）または農業大学の専門課程で農業技術課程（園芸・畑作物に関する科目）を履修し、卒業した方（令和9年3月31日までに卒業見込みの方を含む）
農業技術職 【経験者枠】		<ul style="list-style-type: none"> 平成3年4月2日以降に生まれた方 下記の①または②の要件を有する方 ①普及指導員の資格を有する方（令和9年3月31日までに取得見込みの方を含む） ②農業協同組合で営農指導員の資格を有し、かつ、営農指導員として実務経験を2年以上（7月31日現在）有する方
文化財専門職	1名程度	<ul style="list-style-type: none"> 平成3年4月2日以降に生まれた方 学校教育法による大学（短期大学を除く）または大学院で、考古学科、歴史学科または文化財学に関連する専門課程を専攻し卒業した方（令和9年3月31日までに卒業見込みの方を含む）であって、その技術・経験を文化財行政に活かせる方
文化財専門職 【経験者枠】		<ul style="list-style-type: none"> 平成3年4月2日以降に生まれた方 埋蔵文化財発掘調査等の実務経験を3年以上（7月31日現在）有し、かつ、発掘調査報告書の執筆歴を有する方
共通事項		<ul style="list-style-type: none"> 令和8年10月1日の採用に応じられる方。ただし令和9年3月31日までに卒業見込みおよび資格取得見込みの方は、令和9年4月1日の採用に応じられる方 採用以後は、豊後高田市に住所を有し、居住することができる方

■試験日程と会場 （1次試験）テストセンター（※）で7月中下旬頃予定
※全国300か所から希望する会場・日時で受験できます。

（2次試験）豊後高田市役所で8月下旬頃予定

■試験内容 （1次試験）総合適性検査（SCOA基礎能力検査と性格検査）

（2次試験）作文、個人面接

■申込方法 インターネット受付（市HPより）

■申込締切 7月2日（木）17:00

※試験案内は、総務課・地域総務一課・地域総務二課の窓口でも配布中です。

ご家族・ご親戚
にもお知らせ
ください！



もしもの災害に備える

「新たな防災気象情報」がはじまりました

～レベルが示す災害リスクと避難行動～

令和8年5月29日(金)、気象庁は「新たな防災気象情報」の運用をスタートしました。

これは、これまで気象庁が発表し、テレビのニュースなどで目にしていた注意報・警報などの「防災気象情報」の名称が変更されたもので、住民のとるべき行動となる警戒レベルとの関係性が分かりやすくなりました。

そのように大きく変わった防災気象情報について、昨年・一昨年の6月号でも防災情報を提供いただいた大分地方気象台土砂災害気象官の中村政文さんに、教えていただきました。



大分地方気象台土砂災害気象官
中村 政文 さん

Q なぜ、防災気象情報が新しくなるのでしょうか？

A 防災気象情報と、とるべき避難行動の関係を分かりやすくするためです

これまでの防災気象情報は、大雨特別警報・土砂災害警戒情報、大雨警報(土砂災害)など、災害ごとに情報名が異なっていました。

さらに、同じ警戒レベルでも、大雨特別警報や氾濫発生情報(ともに警戒レベル5相当)などのように情報名に統一性がありませんでした。

そのため、その防災気象情報では、どのような避難行動をすればよいかの判断が困難でした。

そこで、5段階の警戒レベルと対応するように注意報・警報を新たに設定し、対象となる災害とその危険度がどのレベルまで高まっているかを明確にしました。

これによって、避難のタイミングを防災気象情報から容易に判断できるようになります。

Q 何が変わるのですか？

A 注意報・警報の名称に「レベル」がプラスされます

左上の図のように、注意報・警報名の頭に災害の危険度に応じた1〜5のレベルを付けることになりました。このレベルは警戒レベルに相当し、注意報にはレベル2、警報に

近年、線状降水帯や大型化する台風などで、全国各地で災害が発生しています。令和6年度には、本市でも台風第10号直撃に伴い発生した線状降水帯などの影響による大雨で、大きな被害が発生しました。

そんな、激甚化する災害に備え、自分や家族を守るために必要なことは「正しい知識を持つ」、「正確な情報を得る」、「危険な場所からは早めに避難する」です。

今回の特集では、防災情報編として、大分地方気象台の中村さんに5月29日(金)に変更された「防災気象情報」についてお話をお伺いするとともに、自助・共助編では、自分や家族、そして地域の方と助け合うための「災害に備えた備蓄」「防災気象情報の入手方法」「地域防災力の向上」についてご紹介します。この機会に、ご家族で「我が家の防災」について話し合ってみませんか？

新たな
防災気象情報
の情報体系と
その名称▶

情報の前に
「レベルの数字」が入って、
とるべき行動
が分かりやす
くなったよ！



警戒レベル	河川氾濫 1級河川などの大河川の氾濫	大雨 低地の浸水や大河川以外の氾濫	土砂災害 急傾斜地のがけ崩れや土石流	高潮 海水面上昇や波の打上げによる浸水
警戒レベル 5相当	レベル5 氾濫特別警報	レベル5 大雨特別警報	レベル5 土砂災害特別警報	レベル5 高潮特別警報
<警戒レベル4までに危険な場所から かならず避難!>				
警戒レベル 4相当	レベル4 氾濫危険警報	レベル4 大雨危険警報	レベル4 土砂災害危険警報	レベル4 高潮危険警報
警戒レベル 3相当	レベル3 氾濫警報	レベル3 大雨警報	レベル3 土砂災害警報	レベル3 高潮警報
警戒レベル 2	レベル2 氾濫注意報	レベル2 大雨注意報	レベル2 土砂災害注意報	レベル2 高潮注意報
警戒レベル 1	早期注意情報			



次のページからも引き続き、中村さんからの「警戒レベル」と「気象防災速報」などについてのお知らせです

はレベル3、特別警報にはレベル5を付けます。(大雨警報→レベル3大雨警報)
また、レベル4相当の情報として、危険警報を新設しました。この危険警報は、自治体が発令する「避難指示」の目安となる警報であり、避難を判断する警報です。
※レベル付き注意報・警報は、河川氾濫、大雨、土砂災害と高潮のみです。暴風、大雪等にはレベル付けや危険警報はありません。

A **大雨・洪水を再編し、3つの注意報・警報に変わります**
大雨と洪水に関する注意報・警報(および指定河川洪水予報)は、上図のとおり、新たに「河川氾濫」「大雨」「土砂災害」の3つの注意報・警報へと生まれ変わり、**洪水注意報・警報は廃止**しました。
※河川氾濫に関する注意報や警報は、洪水予報河川(大分川・駅館川など)の氾濫情報で、豊後高田市内には洪水予報河川がないことから、河川氾濫の情報は発表されません。**市内の河川の氾濫は、「大雨」として発表**します。
また、**土砂災害に対する情報は、土砂災害注意報・土砂災害警報として発表**します。

▼警戒レベルごとのとるべき行動とそれを促す情報

警戒レベル	とるべき行動	行動を促す情報
警戒レベル 5	命の危険 直ちに安全確保！	緊急安全確保
▼ 警戒レベル4までに危険な場所から必ず避難！ ▼		
警戒レベル 4	危険な場所から 全員 避難	避難指示
警戒レベル 3	危険な場所から 高齢者等 避難	高齢者等避難
警戒レベル 2	自らの避難行動を確認	大雨注意報 高潮注意報など
警戒レベル 1	災害への心構えを高める	早期注意情報 (警報級の可能性)

Q 警戒レベルは変わるのですか？
A 変更ありません
 防災気象情報は警戒レベルに合わせて変更となりましたが、警戒レベルは従来と変更ありません。
 警戒レベルは、災害発生のおそれの高まりに応じた5段階の住民がとるべき行動と、その行動を促す情報とを関連付けたものです。
自治体から警戒レベル4の避難指示や警戒レベル3の高齢者等避難が発令された際には、速やかに避難行動をとってください。

Q 気象防災速報とは、どのようなものですか？
A 危険な現象を速報的に伝える情報です

線状降水帯や短時間の大雨、竜巻など顕著な現象が発生する、あるいは発生しつつある場合は、今後「気象防災速報」というくりに発表します。

(気象防災速報の例)
 ・線状降水帯発生を伝える情報の場合
 ① 顕著な大雨に関する気象情報

新 気象防災速報 (線状降水帯発生)
 気象防災速報を見聞きした時は、自治体からの避難情報に気を配り、災害に対する心構えを一段高めてください。

■新しい「防災気象情報」特設ページをご覧ください！

説明させていただいた通り、防災気象情報が大きく変わります。
 詳しくは、気象庁の特設ページをご覧ください。



気象庁特設ページ

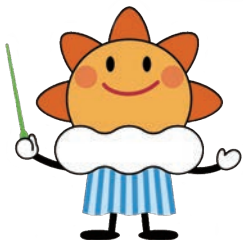

Q 他に確認した方がよい防災気象情報はありますか？
A 「キキクル」をおすすめします

「キキクル」では、大雨時の主な3つの災害である「土砂災害」、「浸水害」、「洪水災害」における危険度をリアルタイムに知ることができます。それぞれ3つの災害に対応したキキクルがあり、地図上に危険度がリアルタイムで表示されるので、危険な場所を視覚的に確認することができます。大雨災害から命を守るができる情報ですので、大雨時に活用ください。

危険度の高い方から黒色、紫色、赤色、黄色、白色の5段階で危険度を表します。紫色は警戒レベル4相当の情報なので、お住まいの場所でも紫色が出現したら、安全な場所へ避難してください。

Q キキクルは何か変わりますか？
A 大雨キキクルが新設されます

「大雨キキクル」は、「浸水キキクル」と「洪水キキクル」を組み合わせたキキクルで、今年の5月29日から運用開始しました。短時間強雨等により発生する「浸水害」と、中小河川の氾濫による「洪水災害」の危険度を重ねて表示します。

「キキクル（令和5年7月10日の大雨事例）」

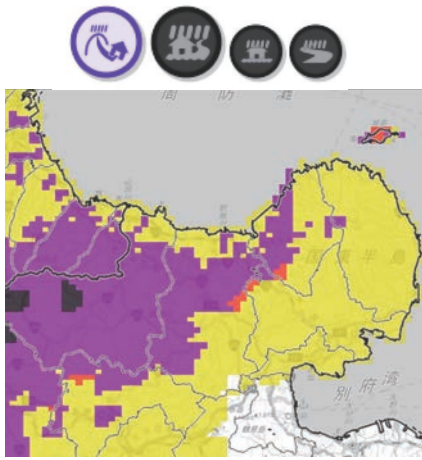

土砂キキクル

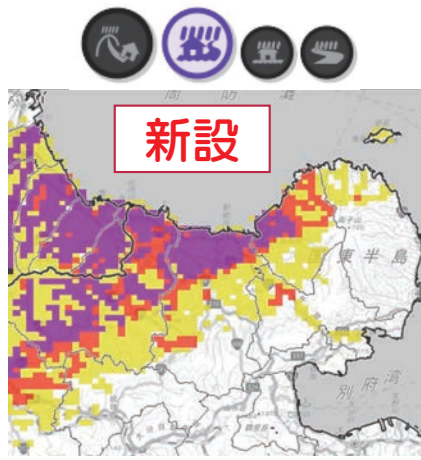

大雨キキクル

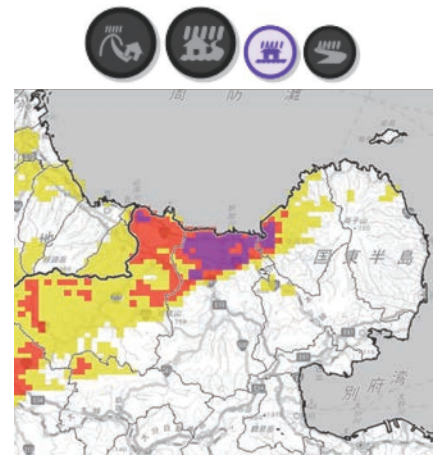

浸水キキクル

各キキクル（土砂・大雨・浸水・洪水）の表示



ページ内のこのマークをタップ（クリック）すると、ハザードマップと重ね合わせて表示されます。（土砂・洪水キキクルのみ）

※各キキクルで表示される色は、警戒レベルの色と同じです。避難の判断基準にしてください。



ここまで避難を！

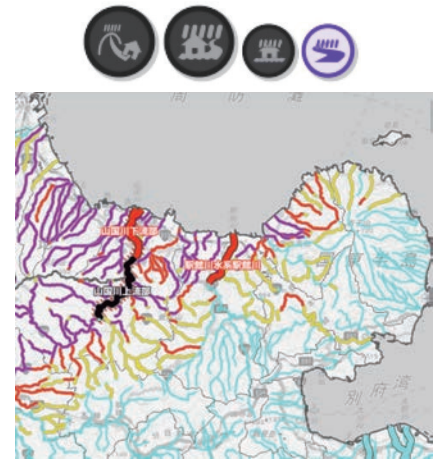

洪水キキクル



▲キキクル
(気象庁)

「気象庁 キキクル」と検索するか、左のQRコードをスマホなどで読み取ること
で、キキクルを利用
できます。



インターネットで「気象庁 キキクル」と検索するか、左のQRコードをスマホなどで読み取ること
で、キキクルを利用
できます。

また「土砂キキクル」と「洪水キキクル」では、「ハザードマップ」を重ねて表示できます。土砂災害や洪水災害が起きやすい場所も確認し、避難する際に役立ててください。

レベル3土砂災害警戒等の土砂災害に関する情報が発表されたら、「土砂キキクル」を確認してください。

レベル3大雨警戒等の大雨に関する情報が発表されたら、まずは「大雨キキクル」を確認してください。「大雨キキクル」は、大雨による危険度が広範囲で表示されるので、危険度の変化が見えやすく、直感的にわかりやすい情報です。詳細な大雨による危険度も確認したい場合は、「浸水キキクル」と「洪水キキクル」もご利用ください。

Q キキクルはいつ、どのように確認したらいいのですか？

A 土砂災害や大雨に関する防災気象情報が発表された際、気象庁ホームページで確認してください

大規模な災害になればなるほど、公的機関の支援である「公助」の手が届きにくくなります。そのため、自分を守る「自助」と、地域や身近にいる人同士が助け合う「共助」が重要です。

「自助・共助」に向けた 3つの取り組みをすすめてみましょう

1. 災害に備えて備蓄しましょう！

災害発生から復旧するまでの数日間を支える「非常備蓄品」と、災害発生時に最初に持ち出す「非常用持ち出し袋」を事前に準備しましょう！

①各家庭で、どのくらい「備蓄」すれば良いの？

大規模な災害が発生した場合、食料や物資・電気や水の供給が途絶えることが考えられます。もしもに備え、**最低3日分 × 家族の人数分**（可能なら1週間分）の備蓄をしましょう。

家庭での
非常備蓄品
(例)

- 水（家族の人数 × 3L × 3日分）
- 缶詰、カレーなどのレトルト食品
- 米、パックご飯、カップ麺
- カセットコンロ
- ボンベ（家族の人数 × 1本 × 3日分）など

非常用備蓄に最適な「ローリングストック」を始めましょう

蓄える→食べる→補充する（買う）を繰り返しながら、常に一定量の食品を備蓄しましょう。

取組
方法

- ①まず、ふだん食べている食材を多めに買って、蓄える
- ②普段の食事で食べる
- ③食べたらいきなり買い足して、補充する



②避難すべき時のために「非常用持ち出し袋」を準備しましょう

災害で自宅が使用できなくなった時は、市指定避難所などの安全な場所で避難生活を送ることになります。

避難所での生活に必要なものを事前にリュックサックに詰めておき、いつでもすぐに持ち出せるようにしておきましょう。



非常用
持ち出し袋の
準備(例)

- 水、食品（ご飯、レトルト食品、ビスケット、乾パンなど最低3日分）
- 衣類・下着
- レインウェア
- 懐中電灯
- 携帯ラジオ
- 予備電池・モバイルバッテリー
- 救急用品
- ブランケット
- 洗面用具・歯ブラシ・歯磨き粉
- タオル
- 薬

※その他にも、子ども用品（粉ミルクやおむつなど）、女性用品（生理用品など）、高齢者用品（大人用紙パンツ、介護食、補聴器など）なども、家族で話し合っておいて用意しましょう。詳しくは、市HPをご覧ください。

市HP ▶



2. 気象情報・防災情報の入手手段を複数用意しましょう

①おおいた防災アプリ、県民安全・安心メール



いつでも、どこでも、ご自分のスマホなどで県内の最新の防災情報が入手できます！

おおいた防災アプリ

- ①気象情報や避難情報が自動で届きます。
- ②停電時や外出時でも情報が入手できます。
- ③マイ・タイムライン（防災行動計画）が作れます。

防災アプリ ▶
(県HP)



県民安全・安心メール

- ①気象情報や避難情報がメールで届きます。
- ②停電時や外出時でも情報が入手できます。

安全・安心メール ▶
(県HP)



※防災アプリはインストール、安全・安心メールは事前登録が必要です。詳しくは県HPをご覧ください。

②ハザードマップ～危険箇所を事前に把握しましょう～



いつ発生するか分からない災害に備え、自宅周辺などの危険箇所を事前にハザードマップで確認しましょう。

- 確認すること
 - ①ご自宅や職場等の災害リスク
 - ②避難所・避難経路

WEB版はこちら ▶



■総合防災ハザードマップ (WEB版)

災害種別ごとの危険箇所や避難所などの情報をインターネットで簡単に確認できます。

3. 自主防災組織（自治会等）の地域防災力を向上しましょう！

①「自主防災組織のための防災訓練テキスト」をご活用ください

市では、地域防災力向上のため、自主防災組織が行う防災訓練を支援する「防災訓練テキスト」（各自治会に配布済）を作成しました。テキストを活用し、日ごろから実践的な防災訓練を繰り返し実施しましょう。

※防災訓練や防災講話などの講師の派遣も行っています。

詳しくは市HPまたはお問い合わせください。

市HP ▶



②自主防災組織活性化事業費補助金を活用してください

地域防災力の向上を目的とした防災資機材の購入や防災訓練等に必要なる費用の補助を行っています。

- 対象要件 3項目以上の防災訓練を実施できる自主防災組織（自治会等）

詳しくはこちら
(市HP) ▶



	補助対象経費	補助金額
防災資機材の購入	発電機や担架などの購入	補助対象経費の2/3以内、上限5万円
避難施設等の整備	公民館等の避難所改修や避難路の整備	補助対象経費の1/2以内、上限10万円
防災研修会・防災訓練	研修や訓練の開催に伴う事務的経費	上限3万円

市議会のケーブルテレビ放送(予定)

☎ 議会事務局 ☎ 25-6450

6月定例会は、6月11日(休)から6月26日(金)までの16日間の予定です。

本会議の様子は、当日の生放送と、後日の録画放送でご覧いただくことができます。

■生放送(予定)

日 時	本会議の主な内容
6月11日(休) 10:00～	開会日(会期の決定、市長提案理由説明)
6月17日(休) 10:00～	議案質疑
6月18日(休) 10:00～	一般質問
6月19日(金) 10:00～	一般質問(質問人数により休会となる場合があります)
6月26日(金) 10:00～	閉会日

- 録画放送(予定) 6月28日(日) 9:00～(開会日、議案質疑)
7月 5日(日) 9:00～(一般質問、閉会日)

証明書発行にかかる「本人通知制度」登録受付中!

市HP ▶



☎☎ 市民課 ☎ 25-6157

住民票の写しなどを代理人や第三者に交付したときに、その事実を本人にお知らせする制度です。第三者による不正請求や不正取得による個人の権利侵害の防止につながります。

制度を利用するためには、事前の登録が必要です。

- 登録窓口 市民課、地域総務一課、地域総務二課

- 必要なもの 本人確認書類(マイナンバーカード・免許証など)

※ご自宅などから、オンライン(市HPより)で登録ができます。なお、登録者本人の申し込みに限りません。

「介護予防・日常生活圏域^{けんいき}ニーズ調査」 にご協力をお願いします

☎ 保険年金課 ☎ 25-6158

在宅で生活する65歳以上の皆さんの健康状態や日頃の生活についてなどを把握し、福祉・介護の計画づくりに役立てるためのアンケートを、対象者の方に郵送しています。回答にご協力をお願いします。

- 対象者 令和8年4月1日現在で65歳以上の方
(施設入所中の方、要介護1～5の認定を受けている方を除く)

- 調査票 5月19日(火)に郵送しています

- 回答方法 調査票を記入後、同封の返信用封筒で**6月9日(火)までに投函**してください。
※切手は必要ありません。また、オンラインでも回答できます。
※代理の方の記入もできます。



オンライン
回答はこちら

※個人情報「個人情報の保護に関する法律」に基づき、利用目的の範囲内で適正に取り扱います。

全国で地震が頻発しています

感震ブレーカーを設置して 地震時の電気火災を防ぎましょう

詳しくは
こちら
(市HP)



☎ 消防本部 ☎ 22-3108

東日本大震災など過去の大震災で発生した火災の多くは「電気火災」によるものですが、その中でも、地震などに伴う停電から復旧した後の再通電時に火災が発生する「通電火災」の発生が懸念されています。

■通電火災の原因(例)

- ①地震の揺れで落下した可燃物が乗ったままの電気ストーブへ再通電し、可燃物に着火
- ②地震で損傷した電気配線への再通電で火花が発生し、可燃物に着火

■通電火災には『感震ブレーカー』が効果的です！

一定の震度を検知すると電気を自動で止める『感震ブレーカー』には様々なタイプがあります。中でも、おもりの落下やバネの作動でブレーカーを落として電気を遮断する「簡易タイプ」や「コンセントタイプ」は電気工事が不要です。

主な感震ブレーカーの種類



分電盤タイプ(内蔵型)

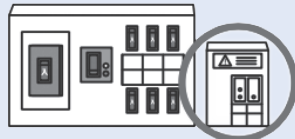

分電盤タイプ(後付型)

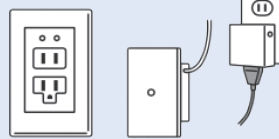

コンセントタイプ

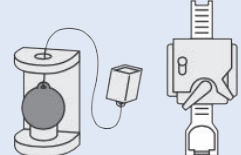

簡易タイプ

(出典) 内閣府 地震火災の原因と感震ブレーカー等による対策(チラシ:平成31年4月作成)

感震ブレーカーの設置は、電気工事店やホームセンターなどにお問い合わせください。

感震ブレーカーを設置して地震時の電気火災から「家」や「地域」を守りましょう！

九州一斉住宅用火災警報器普及啓発期間

住宅用火災警報器の点検・交換をしましょう



市HP



消防庁HP

☎ 消防本部 ☎ 22-3108



すべての住宅に住宅用火災警報器が義務付けられてから15年が経過しました！

設置から10年が経過すると「内部部品の劣化」や「電池の寿命」などで、火災発生時に正常に作動しないおそれがあります。定期的な点検を行いましょう。また、設置から10年を目安に新しいものへ交換しましょう！

※使用中の住宅用火災警報器が正常に機能するかどうか、ご自身で点検ができます。

※詳しくは、市HPまたは消防庁HPをご覧ください。

令和8年度 年金・医療制度等についてのお知らせ



令和8年度から国民健康保険税に 子ども・子育て支援納付金分が加算されます



市HP

☎ 税務課 ☎ 25-6182 保険年金課 ☎ 25-6158

令和8年度から全ての医療保険で「子ども・子育て支援納付金分（子育て支援分）」が追加されます。

■子ども・子育て支援金制度とは？

各種子育て施策実行のため、子ども・子育て支援金制度の創設を内容に含む法律が公布されました。これは、児童手当の拡充など子育て世帯への経済的支援を拡充するため、全世代・全経済主体が子育て世帯を支える新しい仕組みで、それに伴い、令和8年度から医療保険（国民健康保険や後期高齢者医療保険、被用者保険など）の保険税（料）に子ども・子育て支援納付金分が追加されることとなります。

■子ども・子育て支援金制度開始に伴う国民健康保険税について

①国民健康保険税の項目追加について

これまでの国民健康保険税については、医療分・後期高齢者支援金分・介護納付金分の3項目を合計して課税していましたが、子ども・子育て支援金制度開始に伴い、令和8年度より「子ども・子育て支援納付金分」が新たに追加されます。

②子ども・子育て支援納付金分の税率について

本市の国民健康保険税の「子ども・子育て支援納付金分」については「所得割」、「均等割」、「平等割」の3方式で加算されます。

	所得割	均等割	平等割	18歳以上均等割
子育て支援分	0.32%	900円	600円	100円

※所得割：前年所得に応じた税額、均等割：被保険者一人当たりの税額、平等割：一世帯当たりの税額、18歳以上均等割（注1）：18歳以上被保険者一人当たりの税額

（注1）18歳以上均等割とは・・・子ども・子育て支援金は、子どものいる世帯の拠出額が増えないよう、子ども（18歳未満）の均等割額は10割軽減の措置を行うことになっています。この軽減分は、対象となる子ども以外の被保険者で支えることとなっていることから、「18歳以上均等割」が新設されています。

子ども・子育て支援金制度や子ども・子育て支援納付金分について、詳しくは市HPをご覧ください。



令和8年度の 国民健康保険税の賦課限度額について

市HP ▶



☎ 税務課 ☎ 25-6182 保険年金課 ☎ 25-6158

地方税法施行令の改正により、国民健康保険税の賦課限度額について、医療分が引き上げられ、子ども・子育て支援納付金分が新設されます。

医療や介護制度など財政の安定運営のためご理解とご協力をお願いします。

※1～※3の内容は、P13をご覧ください。

	改正前	改正後
医療分（※1）	66万円	67万円
介護分（※2）	17万円（改正なし）	
支援分（※3）	26万円（改正なし）	
子育て支援分		3万円
計	109万円	113万円

国民健康保険税率(医療分・後期高齢者支援金分・介護納付金分)の改正について

市HP ▶



☎ 税務課 ☎ 25-6182

☎ 保険年金課 ☎ 25-6158

本市の国民健康保険の運営は、平成20年度の税率改正以降、基金などを活用し税率を据え置いてきました。その結果、各項目の税率と県が示す標準保険税率(※)との差が大きくなり、不均衡な状態となっていました。また、令和8年度から開始される「子ども・子育て支援納付金分」についても、県が示す標準保険税率を用いることから、3項目(医療分・後期高齢者支援金分・介護納付金分)についても県が示す標準保険税率の水準に合わせて見直しを行い、不均衡の是正を行うものです。

なお、**今回の見直しにより、従前の3項目による全体の負担水準は下がります。**

※市町村標準保険税率・・・県が、県内全体で必要となる医療費等の給付費を推計し、市町村ごとの医療費や所得の水準、被保険者数や世帯数等を反映し、県統一の方式で算出した税率

改正の内容	区分		令和7年度①	令和8年度②	比較(②-①)	※1 医療費への支払財源 ※2 後期高齢者医療保険制度への支援財源 ※3 介護保険制度への支援財源(40歳~64歳の方)
	医療分(※1)	所得割	10.40%	8.28%	-2.12%	
		均等割	28,000円	25,800円	-2,200円	
		平等割	22,300円	16,300円	-6,000円	
	後期分(※2)	所得割	2.50%	3.40%	0.90%	
		均等割	6,500円	8,500円	2,000円	
		平等割	5,200円	6,700円	1,500円	
	介護分(※3)	所得割	1.85%	2.97%	1.12%	
		均等割	7,400円	9,000円	1,600円	
		平等割	4,700円	5,200円	500円	
	3項目計	所得割	14.75%	14.65%	-0.10%	
		均等割	41,900円	43,300円	1,400円	
		平等割	32,200円	28,200円	-4,000円	

※令和8年度から上記3項目(医療分・後期分・介護分)に加えて、P12の「子ども・子育て支援納付金分」が加算されます。



令和8年度の国民健康保険税・後期高齢者医療保険料の5割軽減・2割軽減の対象が拡大されます



市HP

☎ 税務課 ☎ 25-6182

☎ 保険年金課 ☎ 25-6158

低所得者対策を目的とした地方税法施行令の改正により、国保・後期高齢者医療保険ともに、5割軽減、2割軽減の軽減所得基準額が引き上げられ、保険税・保険料の軽減対象が拡大されました。

※軽減判定は、同一世帯にいる方の令和7年中の所得金額が対象となります。(所得申告が必要です)

軽減割合	改正前	改正後
5割	①+30.5万円×世帯の被保険者数 +②を越えない世帯	①+31万円×世帯の被保険者数 +②を越えない世帯
2割	①+56万円×世帯の被保険者数 +②を越えない世帯	①+57万円×世帯の被保険者数 +②を越えない世帯

①基礎控除額(43万円) ②10万円×(年金・給与所得者数-1)

令和8年度 年金・医療制度等についてのお知らせ



令和8年度の年金額について

年金機構
HP▶



☎別府年金事務所 ☎0977-22-5111 保険年金課 ☎25-6158

法改正により、令和7年度に比べて国民年金が1.9%の引上げ、厚生年金（報酬比例部分）が2.0%の引上げとなります。改定後の年金額は、日本年金機構から6月上旬以降順次発送される「年金額改定通知書」をご覧ください。

■令和8年度の年金額の例（昭和31年4月2日以後生まれの方の場合）

	令和7年度(月額)	令和8年度(月額)
国民年金 (老齢基礎年金(満額)1人分)	69,308円	70,608円 (+1,300円)
厚生年金 (夫婦2人分の老齢基礎年金を含む標準的な年金額)	232,784円	237,279円 (+4,495円)

※厚生年金は、平均的な収入（平均標準報酬（賞与含む月額換算）45.5万円）で40年間就業した場合に受け取り始める年金（老齢厚生年金と2人分の老齢基礎年金（満額））の給付水準です。

※令和8年4月分と5月分の年金が令和8年6月に振り込まれます。

大分県後期高齢者医療広域連合による制度改正

令和8年度の後期高齢者医療保険料について

広域連合
HP▶



☎大分県後期高齢者医療広域連合 ☎097-534-1771 保険年金課 ☎25-6158

令和8年度の大分県後期高齢者医療保険料等は下記のとおりです。

		令和7年度	令和8年度	
均等割額	医療分	59,200円	64,200円	合計 65,600円
	子育て支援分	—	1,400円	
所得割額 (※)	医療分	11.55%	11.25%	合計 11.49%
	子育て支援分	—	0.24%	
賦課限度額	医療分	800,000円	850,000円	合計 871,000円
	子育て支援分	—	21,000円	

■保険料の計算方法（令和8年度）

均等割額と所得割額を合計して計算します。

①均等割額 (医療分+子育て支援分) 65,600円	+	②所得割額 (医療分+子育て支援分) 前年所得(※)×11.49%	=	年間保険料 (医療分+子育て支援分) 賦課限度額 871,000円
--	---	--	---	---

※前年所得は、前年の総所得金額等から基礎控除額を差し引いた金額です。

有機農業に取り組んでいる方へ 環境保全型農業直接支払交付金のお知らせ

農林水産省
HP ▶



☎ 農業振興課 ☎ 25-6243

■対象 下記(1)～(3)のすべてに該当する生産者 ※詳しくは農林水産省HPをご覧ください。

- (1) 販売を目的に10a以上の面積で生産を行っている
- (2) 「みどりチェック」チェックシートの取り組みを実施している
- (3) 有機農業(下記の①～③の取り組みすべて)を行っている
 - ①化学肥料・化学合成農薬を使用せず、適切な土づくりを実施
 - ②周辺から使用禁止資材が飛来または流入しないよう必要な措置を実施
 - ③有害動植物の防除を適切に実施している

〈以下は対象外です〉

通常の営農管理で化学肥料・化学合成農薬を使用しない作物(大麦若葉等)、水耕栽培および永年性飼料作物



■支援内容 ①野菜、水稻等(②を除く作物) 14,000円/10a

②そば等雑穀、飼料作物 3,000円/10a

■申込方法 事前申請を必ず行ってください。

申請後、書類や現地を確認し、要件を満たす方のみが交付対象となります。

■申込期限 6月19日(金)

創業支援セミナーに参加しませんか? 無料・先着20名



市HP

☎ 商工観光課 ☎ 25-6219

事業を開始するための心構え・ビジネスプラン(事業計画書)の作成・融資制度や事例の紹介など、創業に役立つ実践的な知識等を習得するための「創業支援セミナー」を開催します。

本セミナーを4回すべて受講した方には、「会社設立時の登録免許税軽減」などの支援措置を受けることができる「特定創業支援を受けたことの証明書」を発行します。

■日時 ①6月19日(金)、②6月26日(金)、③7月3日(金)、④7月17日(金) ※各回とも18:30～20:30

■内容 ①経営の基本や創業計画の内容

②販路開拓講座(Webマーケティング)・人材育成講座

③財務会計の基礎知識、創業計画書の作成演習

④プレゼンテーション、創業融資(資金準備)制度説明 ※17時から資金調達の個別相談会実施

■対象者 市内で創業を考えている方、事業引継ぎ予定の方または創業5年未満の方などで、原則4回のセミナーすべてに参加できる方

■場所 高田庁舎2階コスモスホール

■申込 6月12日(金)までにオンライン(市HPより)または電話でお申し込みください。

短時間でも車内放置はダメ!

幼い命を車内放置事故から守りましょう

毎年、暑い時期になると、車内に放置された子どもが熱中症で亡くなる悲惨な事故が発生しています。

短時間でも車内は高温になり、子どもの命にかかわる危険があります。

子どもの放置は「児童虐待」にもなります。

車内放置は絶対にやめましょう!



☎ 子育て支援課 ☎ 23-1840

図書館からのお知らせ

ボードゲーム貸出が始まります



利用カード1枚につき1つ借りられます。
貸出期間：15日間

図書館でベジチェックしよう!

6月の食育月間中、関連図書の展示に併せ、手のひらをセンサーに約30秒あてるだけで推定野菜の摂取量が測定できる機械を設置します。

自分の野菜充実度を計測しませんか?

■期間 6月27日(土)まで

学びの21世紀塾市民講座 プロから学ぶお金のトリセツ わたしと家族の生活を守る 介護・認知症の話 **無料**



申込フォーム

介護、認知症にまつわるお金についてプロから学びます。

- 日時 7月5日(日) 14:00~15:30
- 場所 集会室
- 講師 アクサ生命保険(株)大分FA支社
ファイナンシャルプランナー
戸澤 淳一 氏
- 定員 30名(当日参加も大歓迎)
- 申込 QRコード、カウンター、電話
でお申し込みください。

申問 市立図書館 ☎ 25-5115

開館時間

平日 10:00~19:00
土日祝 9:00~19:00
※休館日：毎週火曜日



世界と比べて気づく、私たちのあたりまえ 性別による役割分担を見直すヒントとは?

☎ 人権啓発・部落差別解消推進課 ☎ 24-0007

ジェンダーギャップ指数(令和7年5月公表)をご存じですか?これは、国ごとに男女の平等さを「政治・経済・教育・健康」の4分野で数値化したもので、**日本は148カ国中で118位**です。

実はこの格差、地域の集まりや家庭内の何気ない光景の中にも隠れています。例えば、地域の役員や、家事・育児の役割分担では「力仕事や責任ある役割は男性」「家事や細やかな配慮が必要な仕事は女性」というように**昔からの習慣だからと無意識のうちに決めつけていませんか?**



まずは身の回りのことから、「これって性別で決めていないかな?」と意識してみましょう。性別に関わらず、自分らしく輝ける社会へ。そんな一歩を、一緒に踏み出してみませんか?

6月23日~29日は男女共同参画週間

キャッチフレーズ

あなたらしさが、社会のチカラ

男女共同参画週間研修会

~男女が共にいきいきと暮らせる社会とは~

- 日時 6月25日(木) 14:00~15:00
- 場所 隣保館2階ホール
- 講師 東 浩志さん(市社会教育指導員)

健康関連スケジュール

1 6月の総合健診

特定健診
がん検診

特定健診と5種類のがん検診（肺がん・大腸がん・胃がん・子宮頸がん・乳がん）が受けられます。

- 6月 7日(日) 真玉公民館
- 6月19日(金) 健康交流センター花いろ
- 6月21日(日) 香々地公民館
- 6月29日(月) 健康交流センター花いろ

■予約方法 オンラインまたは電話

※お早めにお申し込みください。

☎健康推進課 ☎25-4410

保険年金課 ☎25-6158



市HP

一 脳機能チェック「のうKNOW」一

総合健診会場で健診を受診した40～74歳の方は、ご自分のスマホ等を使って脳の働きを無料でチェックできます。お申し込みは総合健診会場で！

2 施設健診

特定健診 がん検診

■宇佐高田地域成人病検診センター

☎☎37-2451

■大分県厚生連健康管理センター(別府市)

☎大分県厚生連健康管理センター

☎0977-75-6154 (予約専用)

※6/11(木)・7/1(水)(高田地区)、6/26(金)(高田庁舎)、7/21(水)(真玉庁舎)は送迎バスを運行します。(定員あり)

■高田中央病院

※木曜日・土曜日は午前中のみ

☎☎22-3745

予約方法

希望日の2週間前までに直接お申し込みください。

3 いきいき健康相談会

無料
予約不要

■日程 6月16日(火) 9:30～11:30

■場所 高田庁舎コスモスホール

■内容 からだの筋肉量や脂肪量測定、噛みずカラチェック、ご自宅の汁物の塩分測定もできます！

※健康状態のわかるもの（健診結果や血圧手帳など）をお持ちください。

☎健康推進課 ☎25-4410

ぶんごたかだ
健康ウォーク

市HP

☎健康推進課 ☎25-4410



第4弾 西都甲ウォーク

■日時 6月7日(日) 9:00出発

■集合場所 鬼会の里

■距離 約5.0km

第5弾 三浦地区ウォーク

■日時 6月28日(日) 9:00出発

■集合場所 三浦小学校

■距離 約5.0km

共通事項

マイレージシート、飲料水、帽子、タオル等は各自でお持ちください。

令和8年度 豊後高田
健康大学第1弾

市HP

☎健康推進課 ☎25-4410

■日時 6月22日(月) 13:30～14:30

■場所 健康交流センター花いろ
軽スポーツルーム

■テーマ 誰かに話したくなる！熱中症対策のトリセツ

■講師 大塚製薬株式会社
松山 栄里子 氏

■対象 市内在住の健康づくりに興味がある方

■持ってくるもの 室内用シューズ

※申込不要です。当日直接会場にお越しください。





にこにこ教室 心と体がすくすく育つ0歳児の運動あそび

申込
フォーム▶



☎子育て支援課 ☎23-1840

乳児期（0歳児）にピッタリの体を使った遊びのポイントを作業療法士がご紹介します。

■日時 7月10日(金) 10:30~11:30

■場所 健康交流センター花いろ

■申込 7月9日(木)までに申込フォームからお申し込みください。

※託児（定員あり・無料）をご希望の方は、7月3日(金)までに電話で早めにお申し込みください。

献血にご協力ください

献血の予約は
こちら(市HP)▶



☎健康推進課 ☎25-4410



■日時 6月17日(水) 10:00~16:00

■場所 高田庁舎正面玄関前(受付:高田庁舎1階 多目的スペース)

■献血の種類 400mL

■対象者 ①男性17歳~69歳、女性18歳~69歳で健康な方

※65歳以上の方は、60歳~64歳の間に献血経験がある方に限ります。

②男女とも体重50kg以上の方

ラブラッド 会員募集

献血する方へのサービス向上を目的とした「ラブラッド会員」を募集しています。会員の方は、献血当日にWebで事前に問診ができます。

新規会員
登録は
こちら▶



さわやかな酸味とスパイスの香りが
食欲をそそります

★厚揚げのトマトあんかけ

(一人あたり) 206kcal、たんぱく質13.7g、塩分0.7g

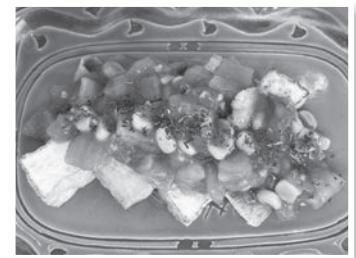

材料
(2人分)

トマト…1個(200g) / コーン
缶…20g / ベーコン…20g /
厚揚げ…2枚(200g) / **A**カ
レー粉・しょうゆ・砂糖…各小
さじ1 / **A**だし汁…50cc / **B**
片栗粉…小さじ1/2 / **B**水…
小さじ1 / パセリ…少々 /

作り
方

- ① トマトは種を取り1cmの角切り、コーンはザルにあげ水気を切り、ベーコンは1cm幅に切る。厚揚げはキッチンペーパーで表面をおさえ、2cm幅に切る。
- ② 鍋にベーコン、トマト、コーンを入れて、さっと炒める。続いて**A**を入れて沸騰したら火を止める。
- ③ フライパンに厚揚げを並べて表面を焼き、皿に盛る。
- ④ ②によく混ぜた**B**を流し入れ、ひと煮立ちさせる。③の上にかき、みじん切りのパセリをふる。

■ひとくちメモ

生食が多いトマトですが、加熱すると細胞壁が壊れるため栄養素の吸収が高まる利点があります。



《300レシ突破》
クックパッド豊後高田
←公式キッチン





年金メモ

障害年金をご存じですか？

年金機構
HP▶



障害の程度や保険料の納付状況など、一定の要件を満たすと、国民年金や厚生年金保険の障害年金を受け取ることができます。

- 受給要件**
 - ①初診日に、年金制度に加入していること
 - ②一定の障害状態にあること
 - ③一定の保険料を納付していること
- 請求手続き**
 - ・障害基礎年金（初診日に国民年金に加入していた方または20歳前に初診日がある方）
→保険年金課へお問い合わせください。
 - ・障害厚生年金（初診日に厚生年金に加入していた方）
→日本年金機構別府年金事務所へお問い合わせください。

⑨別府年金事務所 ☎0977-22-5111 保険年金課 ☎25-6158

今月の結婚・婚活応援イベントスケジュール



ご縁にスパイスを ～カレー&チャイの集い～

スパイス講座とスパイスチャイづくり体験を
楽しみながら交流しましょう！

- 日時** 6月21日(日) 10:00～13:00
- 場所** スパイスカレー善 (中央通 687番地)
- 対象者** おおむね30～40歳代の独身男女
各5名
- 料金** 1,000円 (食事付) 市HP▶
- 申込** 6月12日(金)までにオンライン
(市HPより) でお申し込みください。

婚活サロン

縁結びお世話さんを中心に、独身者の
親御さんなどが集まって、縁結びや婚活に
ついての情報交換を行います。お申し込み
は不要ですので直接ご来場ください。

- 日時** 6月12日(金) 18:00～19:00
 - 場所** 中央公民館 研修室1
 - 対象者** 婚活に興味のある方
 - 料金** 無料
- ⑨豊後高田市婚活推進協議会
(地域活力創造課内) ☎25-6392

今月の納期限 6月30日(火)

- 市県民税・森林環境税1期**
※一括納付の場合は、同封
しているすべての納付書
で納付をお願いします。
⑨税務課 ☎25-6182

音むすび
稲荷醤油(株)大塚純正

西新町1

社会福祉協議会へ

一般寄附(敬称略)

甲斐 繁彦	安藤 和友	後藤 笑子	河野 良治	藤垣 雅士	上原 陽子	谷 邦夫	升 隆夫	元 兼トミ子	秋本 清子
香々地8-1	近広	田染小崎	大力	国東市	雷	東京都	香々地10-1	香々地9	大力
(故)利彦	(故)三生	(故)隆敏	(故)キミコ	(故)ちづ子	(故)賢治	(故)トミヨ	(故)辰子	(故)和義	(故)河野 義明

社会福祉協議会へ

香典返し(敬称略)

温かい善意をありがとうございます。
(公的機関等への5月10日受付分までのご寄附です。)



◆大分県交通事故相談 ※要予約

- 被害者、加害者、人身・物損事故など
6月23日(火) 10時30分～15時
大分県北部振興局（宇佐市）
※予約は前日の午前中まで
- 電話相談（交通事故相談所）
☎097-506-2166
- ☎☎大分県北部振興局 ☎32-1170

◆精神保健福祉相談 ※前日までに要予約

- こころの悩みや病気に関する相談
6月18日(休) 13時30分～15時30分
大分県北部保健所豊後高田保健部
- ☎☎大分県北部保健所豊後高田保健部
☎22-3165

◆大分県弁護士会法律相談 ※要予約

- 6月19日(金) 13時30分～16時30分
7月3日(金) 13時30分～16時30分
中央公民館
相談料 30分5,500円（税込）
※相談内容によっては無料の場合あり
- ☎☎大分県弁護士会法律相談センター
☎097-536-1458

◆行政書士会無料相談会 ※要予約

- 遺言や遺産相続、契約書・内容証明作成など
6月17日(休) 13時30分～16時30分
J：COMホルトホール大分（大分市）
- ☎☎大分県行政書士会事務局
☎097-537-7089

■日曜・祝日の在宅当番医・薬局

6月7日 (日)	おしうみファミリークリニック	☎24-1103
6月14日 (日)	みずのえ呼吸器内科クリニック	☎23-1159
	ワタナベ薬局高田店	☎25-5955
6月21日 (日)	ながまつ内科・小児科クリニック	☎22-0022
	藤本調剤薬局玉津店	☎25-7455
6月28日 (日)	原田医院	☎53-4047
	友松薬局真玉店	☎53-5668

※診療時間 9時～17時
※5月22日(金)時点の情報です。都合により、変更になることがあります。直接、医療機関・薬局にご確認ください。
☎健康推進課 ☎25-4410

各種相談 記載のない場合は無料・予約不要

◆行政相談委員定例相談所

- 官公庁に対する苦情・要望・意見など
6月18日(木) 中央公民館 10時～12時
- ☎大分行政監視行政相談センター
(きくみみ大分) ☎097-533-1100



総務省
HP

◆障がい者支援相談会

- 悩み、心配ごと、各種制度の利用方法など
6月11日(木)
- ①9時30分～10時30分 高田庁舎1階101会議室
- ②11時～12時 香々地公民館
- ③13時30分～15時30分 ひまわり苑（西真玉）
- ※電話等での相談は、随時受け付けています。
- ☎☎①②みづほ障がい者相談支援センター
☎25-8223
- ③ひまわり障がい者相談支援センター
☎23-4111

◆特設人権なんでも相談所

- いじめや差別、人権問題など
6月12日(金)
- 14時～16時 中央公民館
- 9時30分～12時 真玉庁舎
- 9時30分～12時 香々地庁舎
- ☎大分地方法務局宇佐支局 ☎32-0508
- ※平日の8時30分～17時15分 随時相談受付中

◆毎週火曜日は手話相談員がいます

- 6月2日(火)・9日(火)・16日(火)・23日(火)・30日(火)
- 9時30分～17時 高田庁舎1階社会福祉課
- ☎社会福祉課 ☎25-6178

◆民生委員による心配ごと相談

- 生計、家庭、財産等の生活上の問題など
- 高田地区 6月17日(休) 10時～12時
プラチナ支所（玉津夢むすび横）
- 真玉地区 6月10日(休) 10時～12時
真玉庁舎 機能訓練室
- 香々地地区 6月24日(休) 10時～12時
香々地公民館 相談室
- ☎社会福祉協議会 ☎25-5100

◆年金相談 ※要予約

- 6月25日(木) 10時～15時
高田庁舎1階101会議室
- ☎☎別府年金事務所
☎0977-22-5111



お知らせ

トム・ソーヤと児童館に
よる読み聞かせ
(絵本、紙芝居など)

- ◆日時 6月13日(出)
10時～10時40分
- ◆場所 児童館
- ☎児童館
24・0007



6月の情報

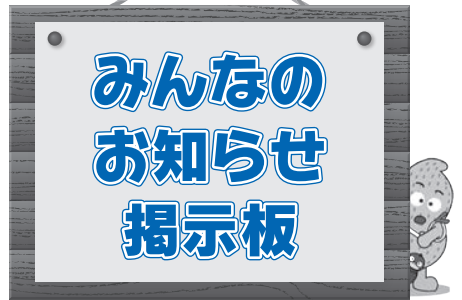

お知らせ

おおいた教職
フェア
(要申込・無料)



県HP

臨時・非常勤講師として県内の公立学校で働くことに関心がある方を対象とした説明会です。

- ◆日時 6月27日(出) 10時
- 臨時講師等の「勤務労働条件・仕事内容」などの説明とともに、皆さんの疑問や不安に教員がお答えします。お気軽にご参加ください！

- ◆(受付：9時30分)
- ◆場所 大分県教育センター(大分市)
- ※Zoomでのオンライン参加も可能です。
- ◆申込 6月24日(火)までに県HPからお申し込みください。
- ☎大分県教育庁教育人事課企画・研修班
097・506・5439

出張DV相談 (要事前予約)

DV(配偶者や恋人からの暴力)で悩んでいませんか? 女性の様々な悩みの相談を受けているアイネス(大分県消費生活・男女共同参画プラザ)の女性職員が、地域に出張しDV相談をお受けします。秘密は守ります。

- ◆日時 6月18日(木)
10時30分～12時 1名
13時30分～15時 1名
- ※1名につき90分の個別面談
- ◆場所 宇佐市内(詳細な場所については申込電話時にご案内します)

- ◆対象者 DVに関する相談を希望される女性(被害当事者でなくても可)
- ◆料金 無料
- ◆申込期限 6月15日(月)
- ☎アイネス女性総合相談(平日9時～16時30分)
#8008(はれれば) または
097・534・8874

フリースペース向日葵

大分空港(国東市)に行きませんか。

- ◆日時と集合場所 6月16日(火)
9時45分 ひまわり苑
10時 健康交流センター花いろ

◆対象者 精神障がい・知的障がい・身体障がいのある方

- ◆料金 無料
- ※事前に電話申込が必要です。
- ☎ひまわり障がい者相談支援センター
23・4111

巡回法律相談会 (完全予約制)

市内の方を対象とした弁護士(大分県社会福祉協議会顧問弁護士)による、日常生活の中での困り事や財産、相続に関する困りごと、ご近所トラブル等についての相談会で

◆日時

7月8日(水)
13時30分～15時30分

◆場所

豊後高田市社会福祉協議会相談室(真玉本所)

◆相談料

無料

◆相談時間

1人20分以内
(先着6名限定で、定員になり次第締め切ります)

◆申込

6月30日(火)までに電話でお申し込みください。

☎豊後高田市社会福祉協議会
25・5100

事業所ミニ説明会

◆日時

・(株)北田金属工業所 大分工場
6月11日(休) 13時～16時

・(株)住理工九州

6月16日(火) 9時30分～12時

・山宗(株) 大分工場

6月25日(休) 13時30分～16時

◆場所

ハローワーク宇佐 会議室

※事前申込不要、入退室自由

※参加予定事業者が都合により

欠席となる場合があります。

〈求人事業所の皆さまへ〉

参加事業所募集中です。詳

細は、お問い合わせください。

☎ハローワーク宇佐

☎32-8609

大分県介護入門者研修
(要事前申込)

介護の基礎が学べる入門者
研修です。

◆対象

介護未経験者で介護職の資

格を持たない方

◆日時

7月9日(木)・16日(木)・23日
(木)・30日(木) (全4日間・1
日約4～6時間)

◆会場

中津市総合ケアセンター
いずみの園 人材育成・研
修センター

◆内容

介護保険制度や介護の基本
が学べる「基礎講座(3時
間)」と、入浴・食事の介
助や認知症、障がいについ
て学べる「入門講座(18時
間)」の全21時間

◆受講料

無料(テキストも無料)

◆定員

20人(先着順)

◆申込

6月26日(金)までに申込用紙
をFAX、郵送などで提出
(申込用紙は大分県社会福
祉介護研修センターHPで
ダウンロードできます)

☎大分県福祉人材センター

☎097-552-7000

☎097-552-7002

依存症家族の交流会
「家族のつどい」
(無料・要事前申込)

アルコール・薬物・ギャン
ブル等の依存症を抱える方
の家族へ、情報提供や気持ち
の分かち合いを行います。

悩みや苦しさを一人で抱え
ず、参加してみませんか？

◆対象者

アルコール・薬物・ギャン
ブル等依存症を抱える方
ご家族(毎回先着7名まで)

◆日時

原則、毎月第2火曜日
14時～15時(月によって異
なる場合があります)

◆場所

大分県(ところからの相
談支援センター(大分市))

◆内容

依存症についてのミニ講座、
参加者の気持ちの分かち合
い など

◆申込締切

参加月の第1金曜日17時

☎大分県(ところからの
相談支援センター)

予約・相談電話

☎097-541-6290

ギャンブル依存症
回復サポートプログラム
「ここから・RG」
(無料・要事前申込)

ギャンブル依存に悩むご本
人を対象としたギャンブル依
存症回復サポートプログラム
です。

◆対象者

悩みや苦しさを一人で抱え
ず、参加してみませんか？

◆講習種別

ギャンブル依存症を抱える
方(先着5名)

◆日時

①7月28日(火) 13時30分～15時
②8月25日(火) 13時30分～15時
③9月15日(火) 13時30分～15時

◆申込期間

※別途、事前に参加の経緯等
をお聞きする時間を設けま
す。

◆場所

大分県(ところからの相
談支援センター(大分市))

☎大分県(ところからの
ワークをとおした学習、自

助グループ参加中の当事者
の体験発表 など

◆申込締切日

7月14日(火)

☎大分県(ところからの
相談支援センター)

☎097-541-6290

消防設備士試験準備講習

◆日時

7月26日(日) 9時50分～17時

◆会場

J・COMホルトホール大分

◆講習種別

1類・4類・6類

◆申込期間

6月29日(月)～7月15日(火)

◆申込書配布場所

消防本部

☎(一財) 大分県消防設備
安全協会

☎097-537-3125



試験

消防設備士試験

令和8年度
狩猟免許試験



県HP

◆日時

8月23日(日)
10時試験開始予定

◆会場

中津東高校、日田林工高校、
大分大学

◆願書受付期間

6月23日(火)～7月2日(木)

◆試験種類 全類

◆願書配布場所 消防本部

① 消防試験研究センター
大分県支部

② 097-537-0427

◆試験日・会場

① 7月9日(木) 第一種銃猟

7月10日(金) わな猟

大分県宇佐総合庁舎(宇佐市)

② 9月12日(土)

第一種・第二種銃猟

9月13日(日)

網猟・わな猟

大分県庁(大分市)

③ 11月28日(土)

第一種・第二種銃猟

11月29日(日) わな猟

大分県宇佐総合庁舎(宇佐市)

④ 令和9年2月20日(土)

網猟・わな猟

大分県庁(大分市)

◆手数料

県の政策により免除

◆申込受付期間

① 6月12日(金)～25日(木)

② 8月14日(金)～27日(木)

③ 10月30日(金)～11月12日(木)

④ 令和9年1月22日(金)～2月4日(木)

※詳しくは県HPをご覧ください。

※申請は、紙(開庁時に限り)

ます)または電子(県HPより)で行ってください。

⑤ 大分県北部振興局農山漁

村振興部森林管理班

⑥ 32-0622

⑦ 097-537-0427

豊後高田市の 4月 暮らしデータ

人口のうごき

■人口	21,424	(-)	8)
男性	10,279	(-)	7)
女性	11,145	(-)	1)
■世帯	11,090	(+)	6)
転入	116人	転出	105人
出生	8人	死亡	27人
令和8年4月30日現在 ※()内は先月比			

交通事故発生状況

0件
(死亡者0人、負傷者0人)
本年累計=5件(死亡者0人)

救急車出動件数

108件
本年累計=436件

火災発生件数

0件
本年累計=1件

家庭の燃えるごみ量

1人1日あたりの量=477g
(前年同月481g)

市内で働きませんか？従業員を募集中です (5月12日時点の市内勤務地の求人情報)

【医療・福祉・介護、エンジニア(機械・電気等)、技能工の求人数!!】

職種	求人事業所数	採用人数(合計)	
		フルタイム	パート
エンジニア(機械・電気等)、技能工	14社	69人	3人
建築・土木技術職	9社	33人	—
設備・交通・運輸	8社	15人	7人
事務・管理	6社	4人	3人
サービス・販売・外食	22社	25人	42人
医療・福祉・介護	13社	68人	42人
営業	3社	3人	—
教育・保育・農林水産等	4社	5人	4人



ほっとナビ
豊後高田

■詳しくは、ハローワークへお問い合わせください。

■市内の企業の求人情報は「ほっとナビ豊後高田」をご覧ください。

⑤ハローワーク宇佐 ⑥32-8609 豊後高田市ふるさとハローワーク ⑦22-2342

春の一大イベント「五月祭」などで大盛り上がり



「仏の里・昭和の町 豊後高田五月祭」が中央公園をメイン会場に開催され、市の新ふるさとキャラクターのお披露目（表紙参照）、多彩なステージイベント、露店などで賑わいました。

また、毎年恒例の「小・中学校ふれあいドッジボール大会」や「仏の里・昭和の町 豊後高田ふれあいマラソン大会」も同時開催され、参加した競技者に多くの声援が送られました。



名人目指す九州予選会



豊後高田そば道場で、第31回全日本素人そば打ち名人大会九州予選会が開催され、日ごろ磨いた腕前を披露しました。



香々地長命草を使った新商品



有限会社南酒造（南瑠美代表取締役社長）と香々地ベジファーム合同会社（洵秀幸代表）が香々地長命草を使ったクラフトジンの完成を報告しました。



市公式SNS (Instagram・YouTube・Facebook) でイベント情報などを、市HP「今日の出来事コーナー」で市内の様々な出来事など旬の情報を発信中!ぜひ、ご利用ください!



Instagram



YouTube



Facebook



市HP「今日の出来事」

●各記事のQRコードから、詳しい記事・写真を見ることができます。

まちのわだい

ご寄贈ありがとうございました



大分県信用組合様（吉野一彦理事長）から包括連携協定に基づき「子育て支援書類発送用封筒」をご寄贈いただきました。



ご寄附ありがとうございました



株式会社佐々木精工様（畝宏志取締役執行役員 社長・CEO）から、ガザミ養殖の取り組みへのご寄附をいただきました。



ご寄附ありがとうございました



真玉地区遺族会様（田中義之会長）から、同会の解散にあたり、浄財のご寄附をいただきました。



新緑の夷谷で恒例の春まつり



夷馬農村公園で夷谷仙境春まつりが開催され、露店やカラオケ大会、魚のつかみ取り大会などで賑わいました。



GWの昭和の町は大賑わい!



ゴールデンウィークに豊後高田昭和の町誕生25周年記念「昭和の町感謝祭」が開催され、7年ぶりの「ちゃぶ台返し選手権」など多くの方で賑わいました。



中学生の英語講座スタート



学びの21世紀塾の新たな取り組みとして、英語の基礎学習の定着や実践的な英語力向上を目指した「中学生英語講座」が開講しました。



市報 音声版/点字版

希望者には配布していますのでお問い合わせください。
☎社会福祉課 ☎25-6178

※QRコードは株式会社宗印刷所の登録商標です。

Fontworks
UDFont



市報がアプリで読めます



豊後高田市 LINE 公式
アカウント友だち募集中!